Amtliches Mitteilungsblatt der Gemeinde

Donnerstag, 28. Oktober 2021 | Nummer 43

Badenweiler aktuell

mit den Ortsteilen Lipburg - Sehringen - Schweighof

www.gemeinde-badenweiler.de | rathaus@gemeinde-badenweiler.de

Themen der Woche:

- Neues aus dem Rathaus – 04. – 22. Oktober 2021
- Yin und Yoga – Neueröffnung Yogastudio am 14. Oktober 2021
- Breitbandausbau Lipburg-Sehringen Messprüfung durch die Zuschussbehörde ateneKOM - erneuter Aufruf zur Teilnahme –
- Ehrenamtliche Helferinnen und Helfer für den „Mobilen Einkaufswagen“ gesucht Infoabend: Mittwoch, 03.11.2021 um 19.00 Uhr im Kurhaus Badenweiler

23. Internationales Literaturforum Badenweiler – 2. Teil

Literarisches Museum Badenweiler „Tschechow-Salon“ in Kooperation mit dem Englischen Seminar der Albert-Ludwigs-Universität Freiburg (Mitglied der Eucor-Universitäten = Europäischer Campus am Oberrhein)

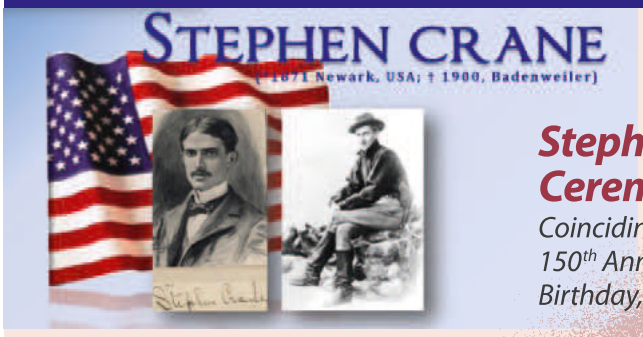

Stephen Crane Award Ceremony 2021

Coinciding with the 150th Anniversary of Stephen Crane's Birthday, Nov. 1, 1871

Herzliche Einladung zur 8. Verleihung des Stephen-Crane-Forschungspreises

für nordamerikanische Literatur- und Kulturwissenschaften der Universität Freiburg und Badenweilers am 150. Geburtstag des amerikanischen Schriftstellers, Dichters und Journalisten Crane

am 1. November, Allerheiligen, ab 16.00 Uhr, Jardin-Saal, Kurhaus Badenweiler

Erstmals auch unter Mitwirkung der Eucor-Universitäten in Basel, Mulhouse und Strasbourg, die ihre eigenen Preisträger*innen auszeichnen. (Org.: Prof. Dr. Wolfgang Hochbruck, Freiburg; Heinz Setzer, Badenweiler)

Eintritt frei *(Corona-Regel 2G: genesen oder geimpft)*

Programm:

14.00 Literarischer Spaziergang auf den Spuren Cranes. Treffpunkt Kurhaus

16.00 Stephen-Crane-Preisverleihung 2021

Grußworte Bürgermeister Vincenz Wissler und Prof. Dr. Paul Sorrentino (ehem. Präsident der Crane-Society of North America); Einführung Museumsleiter Heinz Setzer und Konzert des Ensembles „Da Capo“; Präsentation des Gemäldes „Und Vernunft war da keine“ durch den Künstler Rolf Lorenz zur Meistererzählung Cranes: „The Open Boat“.

17.00 Laudationes und Verleihung der Urkunden an die fünf Preisträgerinnen:

Clothilde Daumas (Strasbourg), Cynthia Tran (Mulhouse), Sofie Sabbioni (Basel), Miriam Neuhausen und Katja Plachov (beide Freiburg).

Es sprechen die akademischen Lehrer*innen / Betreuer*innen der Ausgezeichneten, zumeist in Englisch.

18.15 Stehempfang im Kurhausfoyer und **Buchpräsentation**

Stephen Crane: „Die tristen Tage von Coney Island“. Hrsg. v. W. Hochbruck. Pendragon-Verlag 2021

Vorschau: ***20. November, 20.15 Uhr, Annette-Kolb-Saal, Kurhaus***

Andreas Kollender (Hamburg): Lesung aus dessen biografischem Roman „Mr. Crane“, der fiktiv die letzte Lebenswoche Cranes in Badenweiler beschreibt. – Eintritt 12 € / 10 € / 6 €

Infos/Reservierungen: Touristik-Büro, Kurhaus, 79410 Badenweiler, Schlossplatz 2
Tel. +49-(0)7632-218960; Email: info@tourismus-badenweiler.de
Internet: www.badenweiler.de ; www.literaturmuseum-tschechow-salon.de; www.deutsche-tschechow-gesellschaft.de

Badenweiler THERME · NATUR · KULTUR | Literarisches Museum Badenweiler Tschechow-Salon | eucor | Universität Basel | Université de Strasbourg | Université Haute-Alsace

Herausgeber:
GEMEINDE BADENWEILER, 79410 Badenweiler,
Verantwortlich für den amtlichen Inhalt:
Bürgermeister Vincenz Wissler

Anzeigenteil/Druck:
Primo-Verlag Anton Stähle GmbH & Co. KG, 78333 Stockach,
Messkircher Straße 45, Telefon 07771-9317-11, Telefax 07771-9317-40
E-Mail: anzeigen@primo-stockach.de, Homepage: www.primo-stockach.de

Notrufe und Bereitschaftsdienste

Polizei:
Notruf 110
Polizeirevier Müllheim 07631 / 1788-0
Feuerwehr:
Notruf 112

24-Stunden Rohrreinigungs-Notdienst
Gebr. Förster GmbH 07824 / 2036

badenova-Störungsnummer
(24-Stunden) **(Gas)** 0800 / 2767767

EnergieDienst-Störungsnummer
24-Stunden **(Strom)** 07623 / 921818

Unfallrettungsdienst und Krankentransporte 112

Vergiftungs- Informations Zentrale 0761 / 19240

Sozialstation Markgräflerland e.V.
Hauptstr. 14, Müllheim 07631 / 1777-0

Hospizgruppe Markgräflerland 07631 / 172682

KOBRA - Drogenberatung
Moltkestr. 1, Müllheim 07631 / 5017

Suchtberatungsstelle
Moltkestr. 1, Müllheim 07631/ 5015

Integrationsfachdienst Freiburg
Beratungsstelle für schwerbehinderte, psychisch erkrankte u. hörbehinderte ArbeitnehmerInnen u. deren Arbeitgeber 0711 / 250832800

Familienpflege Caritasverbandes für den Landkreis
Ihre Familie braucht Unterstützung? 0761 / 8965-451
cv-familienpflege@caritas-bh.de
www.caritas-breisgau-hochschwarzwald.de

Schuldnerberatung des Landratsamtes Breisgau-Hochschwarzwald
Offene Sprechstunde mittwochs 14.00 - 16.30 Uhr
Stadtstr. 2, Nebengebäude, 4. OG, Raum 439 & 440

Beratungsstelle für ältere Menschen und deren Angehörige
Terminvereinbarung 07631 / 177728 (AB)

Notdienste/Ärzte

Wochenende (Sa. 08.00 - Mo. 08.00 Uhr)

Arzt:
Auskünfte über den ärztlichen Bereitschaftsdienst 116 117

Zahnarzt:
Auskünfte über den zahnärztlichen Wochenenddienst 01803 222555-40

Tierarzt:
Auskünfte über den tierärztlichen Notdienst Markgräflerland erfahren Sie unter 07631 / 36536

Krankenhaus/ Helios-Klinik
Heliosweg, Müllheim 07631 / 88-0

Beratungsstelle für Eltern, Kinder und Jugendliche
Bismarckstr. 3 - 5, 79379 Müllheim 0761 / 2187-2411
Sprechzeiten nach tel. Vereinbarung

Defibrillatoren, Standorte in der Gemeinde:
1. Cassiopeia Therme (Bademeisterraum)
2. Kurhaus im UG (Wiesengeschoss) neben der Garderobe
3. Feuerwehrgerätehaus Schweighof

APOTHEKENDIENSTE:
in der Woche 28.10.21 – 04.11.2021

Donnerstag, 28. Oktober 2021
Rats-Apotheke, Lammplatz 11,
79189 Bad Krozingen, Tel.: 07633 - 37 90

Freitag, 29. Oktober 2021
Markgrafen-Apotheke, Waldweg 2,
79410 Badenweiler , Tel.: 07632 - 3 76

Samstag, 30. Oktober 2021
Apotheke am Bahnhof, Bahnhofstr. 6,
79189 Bad Krozingen, Tel.: 07633 - 47 47

Sonntag, 31. Oktober 2021
Linden-Apotheke, Breitenweg 10 A,
79426 Buggingen, Tel.: 07631 - 39 78

Montag, 01. November 2021
Flora-Apotheke, Hauptstr. 123,
79379 Müllheim , Tel.: 07631 - 3 63 40

Dienstag, 02. November 2021
Schwarzwald-Apotheke, St.- Ulrich-Str. 2,
79189 Bad Krozingen, Tel.: 07633 - 41 05

Mittwoch, 03. November 2021
Apotheke am Schillerplatz, Werderstr. 23,
79379 Müllheim , Tel: 07631 - 1 27 75

Donnerstag, 04. November 2021
Bad Apotheke, Bahnhofstr. 23,
79189 Bad Krozingen , Tel.: 07633 - 9 28 40

Gemeindeverwaltung

Rathaus Badenweiler
Luisenstraße 5
Zentrale 07632 / 72-0
Fax 07632 / 72-169
rathaus@gemeinde-badenweiler.de
https://www.gemeinde-badenweiler.de

Öffnungszeiten
Montag bis Freitag 08.30 - 12.30 Uhr
Montag 14.00 - 16.00 Uhr
Mittwoch 14.00 - 17.00 Uhr

Bürgermeister
Vincenz Wissler 72-121

Sekretariat
Yasmin Dusi 72-121

Hauptamt
Amtsleiter Florian Renkert 72-120
Sandra Petalotis 72-123
Heidi Schlozer 72-124

Soziales/Renten
Jutta Foerster 72-125

Öffnungszeiten Sozialamt:
Dienstag - Freitag 08.30 - 12.30 Uhr

Ordnungs- /Einwohnerwesen und Standesamt
Anja Bee 72-111
Annette Heß 72-112

Bauamt
Amtsleiter Michael Lacher 72-136
Vanessa Keller 72-134
Philipp Risch 72-135

Rechnungsamt
Amtsleiterin Sonja Dahlmann 72-127
Franziska Liebert 72-130
Sabrina Senft 72-128
Gemeindekasse
Ewa Höferlin 72-129
Steuern
Fritz Mack 72-126
Svetlana Schlozer 72-119

Außerhalb der Dienstzeiten/privat
Bürgermeister
Vincenz Wissler 0151 507 554 39
1.Bürgermeisterstellvertreter
Hans-Dieter Paul 07632 / 5885
2.Bürgermeisterstellvertreter
Christian Baltes 07632/82480

Wassermeister
Reiner Schwaab/Michael Schwab
Andreas Paul 0171 / 1966588

Kindertageseinrichtungen
Kindergarten Badenweiler
Oberer Kirchweg 29 07632 / 378
Kindergarten Schweighof
Klemmbachstr. 34/1 07632 / 5411
Naturkindergarten Lipburg
Ernst-Scheffelt-Str. 18/1 0151 / 2190 6210

Schule
René-Schickele-Schule
Weilertalstraße 46 07632 / 6424

Ortsverwaltungen

Lipburg/Sehringen Ortsvorsteher:
Dr. Michael Bachmann, Ernst-Scheffelt-Str. 18/1
07632/282
privat: Ob dem Felsen 3 07632/ 823305
Mobiltelefon: 0170/ 9678699
Sprechzeiten nach Vereinbarung

Schweighof Ortsvorsteher:
Dirk Beckert Klemmbachstr. 50 07632/315
privat: Guggmühleweg 4 07632/ 6306
Sprechzeiten: Dienstag 18.00 – 19.00 Uhr

Förster
Jörg Pflüger
Mobiltelefon 0162 / 2550703
E-Mail: joerg.pflueger@lkbh.de

Tourist-Information 07632/21896-0

Staatsbad Badenweiler GmbH
Cassiopeia Therme 07632 / 799-200

Redaktionsschluss

immer freitags 12.00 Uhr; Beiträge an mitteilungsblatt@gemeinde-badenweiler.de

Amtliche Bekanntmachungen

Stadt Müllheim
Landkreis Breisgau-Hochschwarzwald

Satzung

über die Erhebung von Gebühren für die Tätigkeit des gemeinsamen Gutachterausschusses „Markgräflerland-Breisgau" bei der Stadt Müllheim und seiner Geschäftsstelle (Gutachterausschussgebührensatzung)

Aufgrund des § 4 der Gemeindeordnung für Baden-Württemberg in Verbindung mit den §§ 2, 11 und 12 des Kommunalabgabengesetzes jeweils in der derzeit gültigen Fassung hat der Gemeinderat der Stadt Müllheim am 16.12.2020 folgende Satzung beschlossen:

§ 1
Gebührenpflicht

(1) Die Stadt Müllheim erhebt Gebühren für die Erstattung von Gutachten durch den gemeinsamen Gutachterausschuss „Markgräflerland-Breisgau" bei der Stadt Müllheim (im Folgenden Gemeinsamer Gutachterausschuss) gemäß § 192ff Baugesetzbuch (BauGB) und für Leistungen der Geschäftsstelle des Gutachterausschusses nach Maßgabe dieser Satzung.

(2) Diese Satzung gilt nicht für Gutachten des Gemeinsamen Gutachterausschusses und Tätigkeiten der Geschäftsstelle, die einem Gericht oder einem Staatsanwalt zu Beweiszwecken erbracht werden. In diesen Fällen bemisst sich die Entschädigung des Gemeinsamen Gutachterausschusses nach den Vorschriften des Justizvergütungs- und -entschädigungsgesetzes (JVEG).

(3) Die Stadt Müllheim kann Dritte beauftragen, die Gebühren nach dieser Satzung zu berechnen, Bescheide auszufertigen und zu versenden, die Gebühren entgegenzunehmen und abzuführen, Nachweise darüber für die Stadt Müllheim zu führen sowie die erforderlichen Daten zu verarbeiten und die verarbeiteten Daten der Stadt Müllheim mitzuteilen.

§ 2
Gebührenschuldner, Haftung

(1) Gebührenschuldner ist, wer die Erstattung des Gutachtens veranlasst oder in wessen Interesse sie vorgenommen wird.

(2) Mehrere Gebührenschuldner haften als Gesamtschuldner.

(3) Neben dem Gebührenschuldner haftet, wer die Gebührenschuld durch schriftliche Erklärung gegenüber der Geschäftsstelle des Gemeinsamen Gutachterausschuss übernommen hat; dies gilt auch für denjenigen, der für die Gebührenschuld eines anderen kraft Gesetzes haftet.

§ 3
Gebührenmaßstab

(1) Die Gebühren werden nach dem ermittelten Verkehrswert/Wert des Grundstücks, des grundstücksgleichen oder sonstigen Rechts bzw. der baulichen oder sonstigen Anlagen erhoben. Maßgebend ist der Verkehrswert nach Abschluss der Wertermittlung. Für Grundstücke ohne Verkehrswert ist der ermittelte Wert für die Gebührenbemessung maßgebend.

(2) Als Grundstück im Sinne dieser Satzung gilt die wirtschaftliche Einheit, nicht das Grundstück im Sinne der Grundbuchordnung (GO). Als Grundstücke gelten auch die grundstücksgleichen Rechte (Wohnungs-/Teileigentum, Erbbaurecht etc.). Grundstücke mit untergeordneten baulichen Anlagen (Gebäudewerte bis 2.500 €) werden als unbebaut behandelt.

(3) Für jeden ermittelten Verkehrswert eines Grundstücks wird die Gebühr - mit Ausnahmen der Absätze (4) bis (7) - gesondert berechnet.

(4) Liegen mehrere gleichartige, unbebaute, land- und/oder forstwirtschaftlich genutzte Grundstücke nebeneinander und bilden diese eine wirtschaftliche Einheit, wird die Gebühr aus der Summe der Verkehrswerte dieser Grundstücke berechnet.

(5) Werden für ein Grundstück mehrere Einzelwerte festgelegt, so wird die Gebühr aus der Summe der Einzelwerte berechnet.

(6) Sind im Rahmen einer Wertermittlung mehrere Sachen und/oder Rechte, die sich auf ein Grundstück oder ein grundstücksgleiches Recht beziehen, zu bewerten, so ist die Gebühr aus der Summe der maßgeblichen Werte der einzelnen Gegenstände (Sachen und/oder Rechte) zu berechnen. Gleiches gilt, wenn Wertunterschiede auf der Grundlage unterschiedlicher Grundstückseigenschaften zu ermitteln sind. Wertermittlungen mehrerer Eigentumswohnungen auf einem Grundstück oder gleichartiger unbebauter Grundstücke gelten hier als eine Wertermittlung, sofern alle Objekte in einem Verkehrswertgutachten zu einem Stichtag bewertet werden.

(7) Sind Wertermittlungen für Sachen und/oder Rechte zu unterschiedlichen Stichtagen durchzuführen, so wird für jeden Stichtag eine Gebühr berechnet. Für den höchsten Verkehrswert nach Absatz 1 wird die volle Gebühr erhoben. Für alle anderen Verkehrswerte wird der halbe Wert nach Absatz 1 zu Grunde gelegt.

(8) Wird der Wert eines (ideellen) Miteigentumsanteils ermittelt, der nicht mit Sondereigentum nach dem Wohnungseigentumsgesetz (WEG) verbunden ist, so wird die Gebühr aus dem Wert des gesamten Grundstücks berechnet.

(9) Bei Gutachten über die Ermittlung sanierungsbedingter Bodenwerterhöhungen (§ 154 Abs. (2) BauGB) wird die Gebühr aus dem ermittelten Neuordnungswert des gesamten Grundstücks berechnet.

(10) Bei Wertermittlungen für Baulandumlegungsverfahren auf Antrag der Umlegungsstelle bildet der Wert der Verteilungsmasse die Bemessungsgrundlage für die Gebührenfestsetzung.

(11) Für die Ermittlung besonderer Bodenrichtwerte (§ 196 Abs. 1 Satz 7 BauGB) werden Gebühren analog zum JVEG erhoben.

(12) Veranlasst der Antragsteller den Gemeinsamen Gutachterausschuss oder dessen Geschäftsstelle nach Abschluss der Wertermittlung zu einer Erörterung von seinen Gegenvorstellungen ohne Auswirkungen auf die Wertaussage des Gutachtens, werden hierfür Gebühren analog dem JVEG erhoben.

(13) Für die Teilnahme an Ortsterminen wird Fahrtkostenersatz analog dem JVEG erhoben.

(14) Soweit die Leistungen nach dieser Satzung umsatzsteuerpflichtig sind, wird zu der Gebühr die Umsatzsteuer in der jeweiligen gesetzlichen Höhe hinzugerechnet.

§ 4
Ermäßigte Gebühr

(1) Ist dasselbe Grundstück, dasselbe Recht bzw. dieselbe Anlage innerhalb von drei Jahren erneut zu bewerten, ohne dass sich die tatsächlichen und rechtlichen Verhältnisse geändert haben, so ermäßigt sich die Gebühr um 30%.

(2) Für Umrechnungen und Wertfortschreibungen ohne erneute Bewertung durch den Gutachterausschuss beträgt die Gebühr 30% der nach dem fortgeschriebenen oder umgerechneten Wert zu erhebenden vollen Gebühr nach § 6 Abs. (2).

§ 5
Erhöhte Gebühr

(1) Bei außergewöhnlich großem Aufwand (z.B. bei gesonderter Berücksichtigung von Entschädigungsgesichtspunkten, zusätzlicher schriftlicher Begründung auf Verlangen des Antragstellers nach § 6 Abs. (3) Gutachterausschussverordnung, Bauaufmessungen mit erheblichem Zeitaufwand) erhöht sich die Gebühr nach § 6 Abs. (2) um 10% bis 50%.

(2) Wird vom Antragsteller ein zusätzliches Wertermittlungsverfahren verlangt (zusätzliche Ermittlung des Sach-, Ertrags- oder Vergleichswertes) - soweit dies möglich ist -, so wird hierfür zusätzlich 30% der Gebühr verlangt.

(3) Für zusätzlichen Aufwand (wie z. B. zusätzliche Besprechungen auf Veranlassung des Antragstellers, zusätzliche Ausarbeitung auf Verlangen des Antragstellers, zusätzlicher Ortstermin) werden Gebühren analog dem JVEG erhoben.

§ 6
Gebührenhöhe

(1) Bei der Wertermittlung von Sachen und Rechten beträgt die Gebühr bei einem Wert

bis 25.000 €..... 396 €

bis 100.000 €..... 396 €
zzgl. 0,4% aus dem Betrag über 25.000 €

bis 250.000 € ..... 990 €
zzgl. 0,25% aus dem Betrag über 100.000 €

bis 500.000 €..... 1.732 €
zzgl. 0,13 % aus dem Betrag über 250.000 €

bis 5 Mio. €..... 2.376 €
zzgl. 0,06 % aus dem Betrag über 500.000 €

über 5 Mio. €..... 7.732 €
zzgl. 0,04 % aus dem Betrag über 5 Mio. €.

(2) Für die Erstattung von Gutachten nach § 5 Abs. 2 des Bundeskleingartengesetzes (BKleingG), ortsübliche Pacht, werden Gebühren analog zum JVEG erhoben, mindestens jedoch 250 €.

(3) Für Auskünfte zum Bodenrichtwert bzw. Bodenwert (§ 196 Abs. 3 BauGB) beträgt die Gebühr 11,10 € pro Wert.

(4) Für Auskünfte aus der Kaufpreissammlung (§ 195 Abs. 3 BauGB und § 13 der Gutachterausschussverordnung) beträgt die Gebühr 14,80 € pro Wert.

(6) In der Gebühr sind bei der Erstattung von Gutachten durch den Gemeinsamen Gutachterausschuss
zwei Ausfertigungen des Gutachtens enthalten. Ist der Antragsteller nicht Eigentümer, so erhalten Antragsteller und Eigentümer je eine Ausfertigung. Für jede weitere Ausfertigung bzw. jeden weiteren Auszug wird 0,50 € pro Seite DIN A 4 berechnet.

(7) Die Kosten der Übersendung werden -außer bei Gutachten- zusätzlich mit 3,00 € in Rechnung gestellt.

§ 7
Änderung, Rücknahme, Ablehnung eines Antrags

(1) Ändert der Antragsteller während der Bearbeitung des Gutachtens den Gutachtenauftrag (z.B. Änderung des Wertermittlungsstichtages, Änderung des Wertermittlungsgegenstandes), so wird der hierdurch veranlasste Mehraufwand nach Stunden analog dem JVEG zusätzlich zur Gebühr abgerechnet.

(2) Wird ein Antrag auf Erstellung eines Gutachtens zurückgenommen, bevor der Gutachterausschuss einen Beschluss über den Wert des Gegenstandes gefasst hat, so wird eine Gebühr nach dem Bearbeitungsstand von bis zu 90 % der vollen Gebühr erhoben. Wird ein Antrag erst nach dem Beschluss zurückgenommen, so entsteht die volle Gebühr.

(3) Wird ein Antrag auf Erstattung eines Gutachtens durch den Gemeinsamen Gutachterausschuss abgelehnt, so wird die Gebühr nach dem insoweit entstandenen Bearbeitungsaufwand erhoben.

§ 8
Besondere Sachverständige, erhöhte Auslagen

(1) Werden mit Zustimmung des Antragstellers besondere Sachverständige bei der Wertermittlung zugezogen (z.B. Sachverständige für Altlasten o.ä.), so hat der Gebührenschuldner die hierdurch entstehenden Auslagen neben den Gebühren nach dieser Satzung zu entrichten.

(2) Entstandene Auslagen (z.B. Auszüge aus dem Liegenschaftskataster, Grundbuchauszüge, o.ä.) sind neben der Gebühr zu erstatten.

(3) Soweit die sonstigen Auslagen das übliche Maß übersteigen, sind sie neben der Gebühr zu ersetzen.

(4) Für die Erstattung von Auslagen sind die für die Gebühren geltenden Vorschriften entsprechend anzuwenden.

§ 9
Gebühren für sonstige Leistungen des Gemeinsamen Gutachterausschusses und seiner Geschäftsstelle

(1) Für sonstige Leistungen, soweit sie nicht in dieser Satzung ausdrücklich aufgeführt sind, werden Gebühren nach Zeitaufwand erhoben. Bei der Stadt Müllheim beträgt eine Zeiteinheit (ZE) 15 Minuten.

(2) Für Beratungsleistungen des Gemeinsamen Gutachterausschusses und/oder seiner Geschäftsstelle wird eine Gebühr von 15,30 €/Zeiteinheit erhoben.

(3) Die allgemeine Verwaltungsgebühr für die Tätigkeit des Gemeinsamen Gutachterausschusses und/oder seiner Geschäftsstelle beträgt 11,90 €/Zeiteinheit.

§ 10
Entstehung und Fälligkeit

(1) Die Gebühr entsteht mit der Beendigung der Wertermittlung durch den Beschluss des Gemeinsamen Gutachterausschusses. Bei Zurücknahme des Antrags nach § 7 entsteht die Gebühr mit dem Eingang der Rücknahmeerklärung bei der Geschäftsstelle des Gemeinsamen Gutachterausschusses. Bei Ablehnung eines Antrags nach § 7 entsteht die Gebühr mit der entsprechenden Entscheidung der Geschäftsstelle des Gutachterausschusses.

(2) Die Gebühr wird einen Monat nach Bekanntgabe des Gebührenbescheides an den Gebührenschuldner fällig.

§ 11
Vorauszahlung, Sicherheitsleistung

(1) Die Erstattung eines Gutachtens kann davon abhängig gemacht werden, dass die Gebühr ganz oder teilweise vorausgezahlt oder für sie Sicherheit geleistet wird.

(2) Von der Anforderung einer Vorauszahlung oder der Anordnung einer Sicherheitsleistung ist abzusehen, wenn dadurch eine für den Gebührenschuldner unzumutbare Verzögerung entstehen würde oder dies aus sonstigen Gründen unbillig wäre.

§ 12
Übergangsbestimmungen

(1) Die bisher bei den Geschäftsstellen der Gutachterausschüsse der abgebenden Städte/Gemeinden oder ihrer Zusammenschlüsse (z.B. Gemeindeverwaltungsverband Müllheim-Badenweiler) beantragten und noch nicht fertig gestellten Verkehrswertgutachten gehen auf den Gemeinsamen Gutachterausschuss über.

(2) Für Leistungen, die vor Inkrafttreten dieser Satzung für den Gemeinsamen Gutachterausschuss bei den zuvor zuständigen Geschäftsstellen der Gutachterausschüsse der abgebenden Städte/Gemeinden oder ihrer Zusammenschlüsse (z.B. Gemeindeverwaltungsverband Müllheim-Badenweiler) beantragt und noch nicht fertiggestellt wurden, entstehen Gebühren auf der Grundlage dieser Gutachterausschussgebührensatzung des gemeinsamen Gutachterausschusses „Markgräfler-Breisgau“ bei der Stadt Müllheim

§ 13
Inkrafttreten

Die Satzung tritt am 1.1.2021 in Kraft.

Hinweis:
Eine etwaige Verletzung von Verfahrens- oder Formvorschriften der Gemeindeordnung für Baden-Württemberg (GemO) oder aufgrund der Gemeindeordnung beim Zustandekommen dieser Satzung wird nach § 4 Abs. 4 GemO unbeachtlich, wenn sie nicht schriftlich innerhalb eines Jahres seit der Bekanntmachung dieser Satzung gegenüber der Stadt Müllheim geltend gemacht worden ist. Der Sachverhalt, der die Verletzung begründen soll, ist zu bezeichnen. Dies gilt nicht, wenn die Vorschriften über die Öffentlichkeit der Sitzung, die Genehmigung oder die Bekanntmachung der Satzung verletzt worden sind.

Müllheim, den 16.12.2020

Martin Löffler
Bürgermeister

Verfahrensvermerke:

Satzung (S) Änderung (Ä)
vom (S) 16.12.2020

Öffentliche Bekanntmachung durch
Bereitstellung im Internet unter
www.muellheim.de
am 21.12.2020

Anzeige an Landratsamt
am 21.12.2020

Vorstehende Fassung
gilt ab 01.01.2021

Aus dem Gemeinderat

Mitteilungen und Beschlüsse aus der öffentlichen Gemeinderatssitzung vom 18.10.2021

Mitteilungen der Verwaltung

a.) Sachstandsbericht Badenweiler Tourismus GmbH (BTG)
Bürgermeister Wissler informierte, dass auf Anfrage von Gemeinderat Düll in der letzten Gemeinderatssitzung die Mitglieder des Gemeinderates am 05.10.2021 per E-Mail einen schriftlichen Sachstandsbericht zur BTG von Geschäftsführer Dr. Dölle erhalten haben.

b.) Neubürgerempfang
Bürgermeister Wissler gab den Termin für den diesjährigen Neubürgerempfang bekannt. Dieser findet am 17.11.2021 um 18.00 Uhr im Kurhaus statt.

c.) Neujahrsempfang
Bürgermeister Wissler unterrichtete über den geplanten Neujahrsempfang der Gemeinde Badenweiler am Sonntag, den 16.01.2021 um 11.00 Uhr im Kurhaus.

d.) Zeitplanung Haushalt 2022
Bürgermeister Wissler gab aufgrund einiger Rückfragen aus der Mitte des Gemeinderates bekannt, dass die Planentwürfe für das Haushaltsjahr 2022 in der Gemeinderatssitzung am 13.12.2021 eingebracht werden sollen.

Vorstellung der Schulsozialarbeiterin an der René-Schickele-Schule in Badenweiler

Bürgermeister Wissler begrüßte eingangs Schulsozialarbeiterin Isabell Louriaux und Schulleiter Christof Glaisner und führte in die Thematik ein.

In der Gemeinderatssitzung vom 29.03.2021 hat sich der Gemeinderat mit der Einrichtung der Schulsozialarbeit an der René-Schickele-Grundschule zum Schuljahr 2021/2022 befasst und diese einstimmig befürwortet. Nach erfolgtem Abschluss der Kooperationsvereinbarung mit der Evangelischen Jugendhilfe Kirschbäumleboden aus Müllheim wurde auch eine pädagogische Fachkraft mit einem Stundenumfang von 50 % einer Vollzeitstelle gesucht. Parallel hierzu hat die Verwaltung sowohl beim Landkreis Breisgau-Hochschwarzwald als auch beim Land Baden-Württemberg die Förderung der Schulsozialarbeit für das Schuljahr 2021/2022 beantragt. Eine Förderzusage liegt der Verwaltung bis dato noch nicht vor.

Nach der persönlichen Vorstellung von Frau Louriaux ging sie insbesondere auf die ersten Schwerpunkte ihrer Arbeit seit Beginn des neuen Schuljahres ein. Nach der persönlichen Vorstellung in allen Klassen bearbeitet sie aktuell gezielt Einzelfälle. In einem weiteren Schritt soll in die Präventionsarbeit und hier insbesondere im Bereich des sozialen Kompetenztrainings eingestiegen werden. Ein weiterer Baustein besteht in der Ausbildung von Streitschlichtern für die 3. und 4. Klasse der Grundschule.
Frau Louriaux dankte abschließend der Gemeinde, der Schulleitung und dem ganzen Kollegium der Schule für das entgegengebrachte Vertrauen. Ebenso sagte sie für das kommende Jahr einen ersten Sachstandsbericht mit Statistik für die Vorstellung im Gemeinderat zu.

Auch Schulleiter Glaisner dankte dem Gemeinderat für die Einrichtung der Schulsozialarbeit an der René-Schickele-Grundschule. Neben der Schulleitung ist auch das gesamte Lehrerkollegium froh, Frau Loriaux direkt an der Schule zu haben.

Der Gemeinderat nahm den Sachstandsbericht zur Kenntnis.

Auftragsvergabe zur Beschaffung von zwei Sirenen am Mast und Auftragsstellung bis zum 12.11.2021. Genehmigung der außerplanmäßigen Ausgabe

Rechnungsamtsleiterin Dahlmann führte den Sachverhalt aus. Am 02.10.2021 sind die Richtlinien des Sirenenförderprogramm des Bundes in Kraft getreten. Ziel ist die Verbesserung der Warn-Infrastruktur, um die Bevölkerung über einen breiten Warnmix (Sirene, Radio, Internet, Fernsehen, Warn-Apps) im Katastrophenfall zu erreichen.

Bei der Gemeinde Badenweiler gibt es aufgrund der topografischen Lage zwei Gebiete, die nicht oder fast nicht durch die Sirenen erreicht werden. Dies ist in der Markgrafenstraße der Bereich Hintere Au und im Ortsteil Lipburg das Gebiet Sehringen.

Für beide Bereiche wäre jeweils eine Sirene, an einem Mast befestigt, vonnöten, da keine kommunalen Gebäude zur Verfügung stehen. Weiter werden Fundamente und ein Schaltschrank mit Elektroleitungen und Akkupufferung benötigt.

Um den Vergaberichtlinien zu entsprechen, werden für die beiden Sirenen am Mast drei Angebote im Rahmen einer beschränkten Ausschreibung eingeholt. Hier wird mit Kosten pro kompletter Sireneneinrichtung von jeweils ca. 36.000,00 Euro gerechnet. Je Sireneneinrichtung stehen mögliche Fördermittel in Höhe von maximal 17.350,00 Euro im Raum.

Bei den sechs Sirenen im Bestand verhält es sich so, dass sie digital vom Landkreis angesteuert werden können. Die Aufrüstung erfolgte im März 2021 und entspricht dem aktuellen Stand. Dies hat allerdings nichts mit dem neuen TETRA BOS-Netz zu tun, welches in der Zukunft relevant wird.

Die alten Sirenen tun ihren Dienst und können mit TETRA BOS Empfängern aufgerüstet werden, verfügen allerdings nicht über eine Akkupufferung. Diese kann auch nicht nachgerüstet werden. Bei Stromausfall funktionieren die Sirenen nicht.

Im Rahmen des Förderprogrammes können neue Sirenen für die bestehenden Standorte beschafft werden. Die Kosten für eine neue Sirene werden auf ca. 15.000,00 Euro geschätzt. Insgesamt belaufen sich die Kosten auf 90.000,00 Euro. Die maximale Förderung pro Sirene liegt bei 10.850,00 Euro, insgesamt bei 65.100,00 Euro.

In der Sitzung hatte der Gemeinderat zu entscheiden, ob man nur einen Antrag für die beiden erforderlichen Sirenen am Mast oder einen Gesamtantrag mit dem Ersatz der bestehenden sechs Sirenen einreicht.

Aus Sicht der Verwaltung, so Bürgermeister Wissler, wäre es sinnvoll, gleich einen Förderantrag für den Gesamtbestand zu stellen, da es sich hierbei um eine sinnvolle und notwendige Investition im Rahmen des Bevölkerungsschutzes handelt.

Nach eingehender Diskussion stimmte der Gemeinderat mehrheitlich der außerplanmäßigen Ausgabe in 2021 für die Beschaffung der beiden Sirenen am Mast (alternativ werden mögliche Dachinstallationen geprüft) sowie dem Ersatz für die sechs Sirenen im Bestand zu und beauftragte die Verwaltung mit der Vergabe und der Antragstellung der Fördermittel.

Sachstandsbericht der laufenden Projekte

Die Mitglieder des Gemeinderates erhielten einen aktuellen Sachstandsbericht zu den laufenden Projekten.

Bauamtsleiter Lacher führte im Einzelnen die aktuelle Situation zur Luisenstraße Ost, zur Erneuerung Wasserleitung Bürgelnweg und am Farnbuck in Lipburg, zum Naturkindergarten Lipburg, zur Schulsanierung René-Schickele-Schule, zur Neuplanung einer weiteren Kindertageseinrichtung, zur Kanalsanierung in Lipburg und Schweighof, zu den Brücken- und Gehwegsanierungen und zur Umsetzung Fußweg Schmiedsmatt in Lipburg aus.

Der Gemeinderat nahm die einzelnen Berichte einstimmig zu Kenntnis.

Annahme und Zuwendungen Privater an die Gemeinde Badenweiler (Sponsoring und Spenden)

Bürgermeister Wissler stellte den Spendenbericht mit dem Eingang der Spenden vom 28.09.2021 bis 18.10.2021 vor. In diesem Zeitraum gingen für die Sozialstiftung zwei Einzelspenden mit einer Gesamtsumme von 80,00 Euro ein.

Der Gemeinderat nahm den Spendenbericht mit Stand 18.10.2021 zur Kenntnis und stimmte der Annahme der Spenden zu.

Aus dem Bauausschuss:

Der Bauausschuss hat zu dem Bauantrag auf Umbau einer Scheune zu einer Gästewohnung, Errichtung eines Treppenturms und Errichtung einer Dachgaube auf dem Grundstück Flst.Nr. 1246/1, Weilertalstraße 55 sein Einvernehmen erteilt. Die Stellplatzsituation ist seitens der Baurechtsbehörde zu überprüfen. Beim Bauantrag zum Umbau der besteh. Pizzaria zu einem Restaurant über 2 Stockwerke / Umbau DG zu zwei Wohnungen, auf dem Grundstück Flst.Nr. 115, Kaiserstr. 2 wurde der Ablösung von Kfz-Stellplätzen zugstimmt.

Rathaus Informationen

Bürgermeister lädt zum jährlichen Neubürgerempfang

Schon seit Jahrzehnten ist die Anziehungskraft Badenweilers als Wahlheimat für viele Menschen ungebrochen. Musiker, Dichter, Denker und eben Menschen „wie DU und ICH" fühlen sich oft schon bei der ersten Begegnung mit Badenweiler so berührt, dass sie nach Badenweiler ziehen. Auch in den letzten Monaten wurde für viele Menschen Badenweiler zur neuen Heimat. Nachdem im letzten Jahr auf Grund der Pandemie der Neubürgerempfang ausfallen musste, wird sich Badenweiler wieder mit all seinen Vereinen, Institutionen und Einrichtungen den neuen Mitgliedern der Gemeinde vorstellen. Alle Neubürgerinnen und Neubürger, die seit Mitte letzten Jahres nach Badenweiler zugezogen sind, sind deshalb sehr herzlich zum Neubürgerempfang am

Mittwoch, den 17. November 2021
um 18.00 Uhr
in das Foyer des Kurhauses
(Schlossplatz 2, 79410 Badenweiler)

eingeladen. An diesem Abend wird ausreichend Gelegenheit bestehen, mit Vertretern der Vereine und Institutionen, mit Mitarbeiterinnen und Mitarbeitern der Gemeindeverwaltung sowie Mitgliedern des Gemeinderates ins Gespräch zu kommen und Kontakte zu knüpfen.

Ihr

Vincenz Wissler
Bürgermeister

Neues aus dem Rathaus – 4. Oktober bis 25. Oktober 2021

05.10.2021:
Teilnahme an Onlinezugangsgesetz-Schulung, da bis Ende 2022 Bund, Länder und Kommunen alle Verwaltungsleistungen über Verwaltungsportale auch digital anbieten sollen. Das bedeutet, dass mehrere tausend Verwaltungsdienstleistungen bis dahin digitalisiert sein müssen. Ziel ist es nun, zusammen die Umsetzung des Onlinezugangsgesetzes (**OZG**) zum Erfolg zu führen.
In Weil am Rhein hat die **Verwaltungsratssitzung der Sparkasse** Markgräflerland stattgefunden. Als Bürgermeister ist Herr Wissler Mitglied des Verwaltungsrates.

07.10.2021:
Der neue Bürgermeister der Gemeinde Auggen, Herr Ulli Waldkirch, hat seinen **Antrittsbesuch** im Rathaus von Badenweiler absolviert. Die Gemeinde freut sich auf eine langjährige und konstruktive Zusammenarbeit und wünscht Herrn Ulli Waldkirch für sein neues Amt viel Freude und Erfolg.
Rüdiger Safranski und der Verein Bürgerforum Badenweiler e.V. als Veranstalter haben die diesjährigen **Badenweiler Literaturtage** unter das Motto „Über die Dörfer" veranstaltet. Herr Wissler sprach bei der Eröffnung die Grußworte.

12.10.2021:
Die Verwaltung nimmt in unterschiedlichen Besetzungen (meistens der Bürgermeister und der Bauamtsleiter) an den Ortschaftsratssitzungen der Ortsteile teil. Die **Ortschaftsratssitzung Schweighof** wurde dieses Mal in eine Begehung umgewandelt.

18.10.2021:
Gemeinderatssitzung
Die Auftragsvergabe zur Beschaffung von zwei **Sirenen** am Mast wurde genehmigt. Desweiteren sollen die sechs bestehenden Sirenen ersetzt werden und die von der Bundesregierung auf Grund der Flutkatastrophe ins Leben gerufenen Fördermittel genutzt werden.

Luisenstraße Ost: Die Tiefbauarbeiten für die Platzgestaltung müssen voraussichtlich um etwa zwei Monate auf Grund Verzögerung bei der Einfassungsmauer verschoben werden. Nach Ausführung der Klinkerarbeiten kann mit den Tiefbauarbeiten für den Platz begonnen werden.

Die Vergabe für die **Erneuerung der Wasserleitung** Bürgelnweg und Am Farnbuck ist bereits erfolgt und die Maßnahmen soll Mitte/Ende Oktober starten.

Naturkindergarten Lipburg: Die Baumaßnahme wird wie bei dem vorab erfolgten Vorortermin beim Naturkindergarten noch circa 8-9 Wochen dauern.

Schulsanierung René-Schickele-Schule: Architekten und Fachplaner arbeiten gegenwärtig an der Grundlagen- und Kostenermittlung sowie im Anschluss an einer groben Entwurfsplanung. Die Ergebnisse werden voraussichtlich im Januar 2022 vorgestellt.

Kindergarten Birkenweg: Von Architektenseite erfolgte eine Wirtschaftlichkeitsanalyse mit drei Varianten für den möglichen Umgang mit dem Bestandsgebäude. Zudem werden Fördermöglichkeiten geprüft.

Die **Kanalsanierung** in Lipburg und Schweighof soll noch 2021 ausgeschrieben und im Frühjahr 2022 ausgeführt werden.

Brückensanierung: Die Beschichtungs-, Erd- und Straßenbauarbeiten für die Brückensanierung sind fast vollständig abgeschlossen- Die Abschlussarbeiten am Geländer sollen bis Ende Oktober abgeschlossen sein.

Die **Gehwegsanierung** im Ortsteil Schweighof wurde ausgeschrieben. Die Unterlagen werden in Kürze geliefert und dem Gemeinderat vorgelegt.

Fußweg Schmiedsmatt: Hier wurde ein Leistungsverzeichnis an die verschiedenen Angebotssteller übermittelt. Sobald die Ergebnisse vorliegen, wird das Thema im Gemeinderat und Ortschaftsrat besprochen.

19.10.2021:
Am 14. Oktober eröffnete Frau Berger ihr Yoga-Studio **„Yin & Yoga"** in der Wilhelmstraße. YinYoga ist das klassische – noch eher unbekannte – Yoga. Es handelt sich dabei um ein eher passives Yoga, bei dem die einzelnen Positionen mehrere Minuten beibehalten werden. YinYoga ist ein ganzheitliches Konzept, was gleichermaßen auf Körper und Geist einwirkt. Wir wünschen Frau Berger viel Glück und Erfolg bei ihrem Herzensprojekt!

20. bis 21.10.2021:
An zwei Tagen hat das **Forum Junge Bürgermeister** der Verwaltungsschule des Gemeindetages in Stuttgart stattgefunden. Hier sollen Jungbürgermeistern Hilfsmittel an die Hand gegeben werden, wie sie z.B. effizienter arbeiten und ihre Außenwirkung verbessern.

25.10.2021
Teilnahme an der Mitgliederversammlung des Gemeindetages und anschließender **kommunalpolitischer Kundgebung** in Stuttgart unter dem Thema „Städte und Gemeinden: Wegweiser in die Zukunft." Hier hat unter anderem Ministerpräsident Kretschmann eine Ansprache gehalten.

Ihr
Vincenz Wissler
Bürgermeister

Yin und Yoga - Neueröffnung Yogastudio am 14. Oktober 2021

Zur Person

Frau Berger ist in Badenweiler aufgewachsen und lebte die letzten 11 Jahre in Norddeutschland. Seit 2013 ist sie Yoga-Lehrerin und unterrichtete im eigenen Studio an der Nordsee.
Vor einigen Jahren hatte sie selbst einen schweren Bandscheibenvorfall und die Ärzte wollten sie operieren. Glücklicherweise entschied sie sich dagegen und bekam die Beschwerden mit Yoga in den Griff.
Die große Leidenschaft war geweckt. Um an den Wurzeln des Yogas zu sein, machte sie eine fundierte Yogalehrerausbildung in einem Ashram in Nordindien bei indischen Lehrmeistern.
Die Sehnsucht nach der Heimat und ihre Leidenschaft für Yoga weiterzugeben, hat sie wieder nach Badenweiler zurückgebracht. Hierbei hat sie sich vor allem auf YinYoga spezialisiert.

Was ist YinYoga?

YinYoga ist eine bislang noch nicht so bekannte Yogaausrichtung. YinYoga wird auch Faszienyoga genannt. Es handelt sich dabei um ein eher passives Yoga, bei dem die einzelnen Positionen zwischen 3-10 Minuten beibehalten werden. YinYoga ist ein ganzheitliches Konzept, was gleichermaßen auf Körper und Geist einwirkt.
Auf Grund ihrer eigenen Erfahrungen und der Erfahrungen ihrer vielen Schüler und Kursteilnehmer praktiziert sie aus Überzeugung YinYoga. YinYoga hat einen großen Effekt bei Schmerzen/chronischen Erkrankungen und seelischen Problemen und führt zu einer Verringerung der Symptome bis hin zur Beschwerdefreiheit. Die Schnelligkeit der Erfolge ist von Mensch zu Mensch unterschiedlich. Die Beweglichkeit und ein besseres Körpergefühl stellen sich aber schon nach wenigen Kurseinheiten ein.
Es soll nicht nur dem Körper guttun, sondern auch der Seele. Verspannungen des Körpers wie auch des Geistes können gelöst werden – wenn man sich auf die Übungen einlässt. Die Kursteilnehmer dürfen lernen, ggf. ihren Blickwinkel zu ändern, das Positive im Leben zu sehen. Im Yogaunterricht bei Britta Berger geht es nicht nur um die Asanas (Körperübungen), sondern auch um die innere Haltung für ein stabiles Fundament. Zudem sollen die Schüler auch Eigenverantwortung über ihren Körper übernehmen und mit entscheiden, was gut für sie ist.

Für wen ist es geeignete?

„Jeder der atmen kann, kann Yoga machen!" Jeder Interessierte ist willkommen. Es gibt keine Barriere bei Alter oder Gewicht. Es ist kein sportlicher Wettbewerb.

Kurse/Termine

Die Kurse finden in Blockeinheiten statt und bestehen jeweils aus zehn Einheiten. Kursbeginn war am 14. Oktober 2021. Ein Einstieg zum laufenden Kurs, Einzelstunden oder eine Kursschnupperstunde sind jederzeit möglich.
Es gibt auch einen Spezialkurs für Menschen mit sehr starken körperlichen Einschränkungen. Dieser Kurs wird mit maximal vier Teilnehmern belegt. Die Übungen finden liegend auf der Matte und/oder auf dem Stuhl statt. Die einzige Voraussetzung ist der Wille, etwas für sich selbst zu tun und in der Lage zu sein, vier Stufen zum Yoga-Studio zu überwinden.

Kontakt

Yin und Yoga
Britta Berger
Wilhelmstrasse 16, 79140 Badenweiler
www.yin-und-yoga.de
yin-und-yoga@gmx.de

Wir wünschen Frau Berger einen guten Start in Badenweiler und viel Erfolg!

Crane-Forschungspreis mit großem akademischem Aufgebot von vier Universitäten aus drei Ländern.

Letzte Infos zur Preisverleihung am 150. Geburtstag Stephen Cranes.

Die an Allerheiligen ab 16 Uhr im Jardin-Saal des Kurhauses beginnende Stephen Crane-Forschungspreisverleihung wird erstmals von Professoren der vier Eucor-Universitäten: der Albert-Ludwigs-Universität Freiburg i. Br., der Universität Basel, der Université de Haut Alsace Mulhouse und der Université de Strasbourg mitgestaltet werden.

Bürgermeister Vincenz Wissler wird zu Beginn die Gäste begrüßen und am Ende nach den „Laudationes" auf die Preisträgerinnen traditionell die Urkunden an die Preisträgerinnen überreichen.

Museumsleiter Heinz Setzer wird die spannende Geschichte der Crane-Tradition des Heilbads, die bis ins Jahr 1956 zurückreicht, in kurzen Strichen, aufzeigen. Diese Crane-Gedenkkultur ließ Badenweiler stellenweise zum wichtigsten Ort der Crane-Rezeption des Kontinents und zur transatlantischen Amerika-Brücke werden.

Das Ensemble Da Capo wird die ganze Feier mit ausgesucht originellen amerikanischen Kompositionen eröffnen.
Die Laudationes bzw. die Vorstellung der wissenschaftlichen Arbeiten der fünf Forschungspreisträgerinnen werdem von den folgend genannten Professor*innen übernommen (alphabetische Ordnung): Prof. Dr. Ridvan Askin (Basel), Prof. Prof. h.c. Dr. Dr. h.c. Elisabeth Cheauré (Freiburg), Prof. Dr. Samuel Ludwig (Mulhouse), Prof. Dr. Christian Mair (Freiburg) und Prof. Dr. Sophie Mantrant für Strasbourg.

Durch die Ausweitung der akademischen Institutionen wurde auch das Spektrum der wissenschaftlichen Arbeiten, d. h. Masterarbeiten und eine Dissertation, so breit und spannend wie nie zuvor. So wurde etwa mit der Freiburger Dissertation zu dem „Kulturakteur" René Fülöp-Miller ein beeindruckendes slawistisches Thema aufgegriffen, das die USA und Europa gleichermaßen berührt.

Die Preisträgerinnen wurden von jeder Universität durch eigene Preisfindungsjurys ausgesucht, die Forschungspreisträgerinnen sind: Clothilde Daumas (Strasburg), Miriam Neuhausen (Freiburg), Katja Plachov (Freiburg), Sofie Sabbioni (Basel) und Cynthia Tran (Mulhouse). Die bei früheren Preisverleihungen häufig zusätzlich noch vergebenen „nominee awards" (akadmische Anerkennung) wurden wegen der Ausweitung der eigentlichen Forschungspreise aufgegeben.

Die Vorträge werden teils auf Deutsch und teils auf Englisch vorgetragen werden. Für die deutschen Vorträge werden französische Übersetzungen für die auswärtigen Gäste ausgelegt.

Der Stuttgarter Künstler Rolf Lorenz wird seine zu den Erzählungen von Crane inspiriertes Bild „And reason there was not" vorstellen, eine eigenständige Interpretation des distanzierten Verhältnisses Cranes zu den Naturgewalten.

Nach den Vorträgen lädt BM Wissler alle Gäste zum Stehempfang mit Wein und Gugelhupf ins Kurhausfoyer.

Prof. Dr. Wolfgang Hochbruck (Freiburg), der 2007 zusammen mit Badenweiler den Preis ins Leben gerufen hat und bis heute zusammen mit Heinz Setzer Planung und Organisation durchführt, wird dort den gerade erschienenen Band neu übersetzter Crane-Erzählungen „Die tristen Tagen von Coney Island" vorstellen, für den er das Nachwort geschrieben hat.

Wie immer ist die Teilnahme an der Crane-Feier kostenlos.

Wegen der Corona-Pandemie wurde für die Teilnahme die 2G-Regel (genesen oder geimpft) vereinbart.

Sanierung Straßenschächte in Badenweiler und Schweighof

In den nächsten Wochen werden in Badenweiler sowie im Ortsteil Schweighof defekte oder lose Regen- und Schmutzwasserkontrollschächte durch die Firma Schmutz&-Barth GmbH repariert. Die Arbeiten werden vorwiegend durch eine halbseitige Sperrung vorgenommen, sodass es hier teilweise zu Beeinträchtigungen kommen kann.

Im Bereich der Klemmbachstraße zwischen Guggmühlenweg und Ortsverwaltung sowie der Hochwaldstraße/Ecke Moltkestraße ist eine Reparatur nur durch eine Vollsperrung möglich.

In der Hochwaldstraße/Ecke Moltkestraße wird für die erste Schachtreparatur die Umleitung über die Hochwaldstraße und Moltkestraße Bergwärts Richtung Blauen-/Kanderner Straße und für die zweite über die Hochwaldstraße und Moltkestraße Talwärts Richtung Luisenstraße geführt.

Die Klemmbachstraße wird von Badenweiler/Oberweiler kommend ab Guggmühlenweg sowie von der Sirnitz herkommend ab Lindenstraße für ca. eine Woche gesperrt sein. Die Umleitung wird von Badenweiler kommend über den Guggmühlenweg führen. In dieser Zeit gilt im Guggmühlenweg Einbahnstraßenverkehr. Von der Sirnitz kommend führt die Umleitung über die Lindenstraße und Badstraße. **Die Sperrung erfolgt in der KW44.**

Die Umleitungsstrecken sind jeweils ausgeschildert.

Die jeweiligen Grundstückszufahrten sind uneingeschränkt anfahrbar. Der Busverkehr, die Müllabfuhr, Rettungswagen und Feuerwehr werden nicht eingeschränkt. Die Anfahrt des Kindergartens ist in dieser Zeit nur über Badenweiler möglich.

Bei Fragen können Sie sich gerne an Herrn Risch vom Bauamt unter 07632/72-135 oder philipp.risch@gemeinde-badenweiler.de wenden.

Wir bitten um Beachtung!

Ihre
Gemeindeverwaltung Badenweiler

Erneuerung Wasserleitung Bürgelnweg und Am Farnbuck Ortsteil Lipburg-Sehringen

Hiermit teilen wir mit, dass der Baubeginn der Erneuerung der Wasserleitung voraussichtlich in der KW 45 (08.11.2021) stattfinden wird.

Der erste Bauabschnitt erfolgt vom Hochbehälter bis zur Straße „Am Farnbuck".

Wir bitten um Beachtung und danken für Ihr Verständnis

Breitbandausbau Lipburg-Sehringen

Messprüfung durch die Zuschussbehörde ateneKOM
- erneuter Aufruf zur Teilnahme -

Sehr geehrte Bürgerinnen und Bürger,
die ateneKOM ist der zuständige Projektträger des Bundesministeriums für Verkehr und digitale Infrastruktur (BMVI) bei der bundesweiten Breitbandförderung. Die Gemeinde Badenweiler hat über dieses Förderprogramm, sowie zusätzlich durch das Förderprogramm des Landes, Zuwendungen in Höhe von rund 143.000 Euro erhalten, um den Ortsteil Lipburg-Sehringen mit schnellem Internet zu versorgen. Der Breitbandausbau ist seit März 2020 abgeschlossen und die schnelleren Tarife seither buchbar.

Zur Überprüfung, ob die Förderrichtlinien eingehalten wurden, findet unter anderem eine sogenannte Außenprüfung statt. Der erste Teil dieser Außenprüfung hat bereits im April 2021 stattgefunden. Hierbei wurden u. a. die neuen bzw. aufgerüsteten Verteilerkästen sowie die Tiefbaustrecke besichtigt. Teil zwei dieser Außenprüfung steht nun noch eine Messprüfung an. Hierbei wird überprüft, ob die im Zuwendungsbescheid geforderte Geschwindigkeit auch tatsächlich vorhanden ist.

Für diese Messprüfung benötigen wir die Unterstützung der Einwohnerinnen und Einwohner, da die Messung direkt an den Anschlusspunkten in den Häusern erfolgen muss.

Leider haben sich bisher nur wenige Einwohnerinnen und Einwohner gemeldet, sodass wir hiermit nochmals um Ihre Unterstützung bitten möchten.

Wir bitten Sie, sich bei Interesse einer solchen Messung bei Herrn Risch vom Bauamt der Gemeinde Badenweiler unter breitbandausbau@gemeinde-badenweiler.de unter Angabe Ihrer Kontaktdaten und der von Ihnen gebuchten Geschwindigkeit **bis zum 05.11.2021** zu melden.

Berücksichtigt werden können nur Anschlussnehmer und Anschlussnehmerinnen, die Ihren Tarif bei der Deutschen Telekom sowie mindestens 50 MBit/s gebucht haben. Bei mehr als 10 Interessenten entscheidet die ateneKOM wo die Messprüfungen stattfinden. Geplant ist die Messprüfung für Anfang Dezember. Der genaue Termin mit Angabe der Uhrzeit für die Messprüfung wird den Interessenten zwei Wochen vorher bekannt gegeben.

Die Messprüfung würde wie folgt ablaufen: zwei Beauftragte der ateneKOM, ein bis zwei Techniker der Telekom Deutschland GmbH und ein Mitarbeiter der Gemeinde Badenweiler werden zu Ihnen nach Hause kommen und die Messung direkt an der TAe-Dose vor dem Router vornehmen. Die Messung wird ca. 45 Minuten beanspruchen.
Sollten Sie weitere Fragen haben dürfen Sie sich gerne an Herrn Risch unter der oben genannten Mailadresse wenden.

Ich danke Ihnen für Ihre Unterstützung
Ihr
Vincenz Wissler - Bürgermeister

Aufruf an alle Gebäude- und Grundstücksbesitzer aus Sehringen

Sirene auf privatem Gebäude

Der Ortsteil Sehringen wird von der Sirene in Lipburg nicht ausreichend beschallt.
Um hier im Katastrophenfall die Bevölkerung gut hörbar warnen zu können, stellt sich die Frage nach einem Standort. Die Gemeinde hat in Sehringen kein Gebäude, auf welches eine Sirene installiert werden könnte.
Aus diesem Grund werden mit diesem Aufruf die Sehringer Gebäude- und Grundstückseigentümer angefragt, ob sich jemand vorstellen kann, eine Sirene auf dem Dach eines Privatgebäudes installieren zu lassen.
Alternativ besteht die Möglichkeit, eine Sirene am Mast auf einem freien Grundstück zu stellen. Für diesen Fall verfügt auch die Gemeinde über einzelne Grundstücke.
Sollten Sie sich als Gebäude- und Grundstückseigentümer vorstellen können, eine Sirene bei sich installieren zu lassen, melden Sie sich bitte bis 08.11.2021 bei Rechnungsamtsleiterin Sonja Dahlmann, Tel. 07632/72-127 oder per Email: sonja.dahlmann@gemeinde-badenweiler.de

Neues aus dem Ordnungsamt

Pflanzendiebstahl:

Dem Ordnungsamt wurden in den letzten zwei Wochen mehrere Diebstähle von Kübelpflanzen, Pflanzentöpfen und Dekorationssteckern im Bereich der Friedrichstraße gemeldet. Beobachtungen die zu den genannten Vorfällen gemacht wurden, können dem Ordnungsamt gemeldet werden.
Da sich Gäste und Einwohner an einer schönen Bepflanzung in Badenweiler erfreuen, fordern wir alle auf, sich nicht an fremden Eigentum zu bereichern oder dieses zu beschädigen.

Illegale Müllablagerung:

Am 14. Oktober wurden in der Luisenstraße/ Ecke Moltkestraße neun Müllbeutel mit Hausmüll abgestellt. Illegale Müllablagerung stellt eine Ordnungswidrigkeit dar, welche mit empfindlicher Geldbuße geahndet werden kann. Bitte entsorgen sie ihren Hausmüll über die GRAUE TONNE, ihre Mitmenschen und die Gäste Badenweilers schätzen ein sauberes und schönes Ortsbild.

Sperrung Parkplatz Süd am 30. Oktober 2021

Wegen einer Veranstaltung der Feuerwehr Badenweiler wird die mittlere Ebene des Parkplatzes Süd (Stellplätze für Wohnmobile und Wohnanhänger) den gesamten Samstag gesperrt sein.

Achtung: Die Uhr wird umgestellt!!

In der Nacht von Samstag, 30. Oktober auf Sonntag, 31.Oktober 2021 wird die Uhr von Sommer – auf Winterzeit umgestellt.

Dabei wird um 3.00 Uhr die Uhr um **eine Stunde zurückgestellt**.

Malteser Hilfsdienst e. V.

Ehrenamtliche Helferinnen und Helfer für „Mobilen Einkaufswagen" gesucht

Malteser starten neues Projekt für Seniorinnen und Senioren / Zwei Infoabende in Badenweiler

Ältere oder kranke Menschen, die nicht mehr mobil sind, aber weiter am sozialen Leben teilnehmen möchten, können mit dem „Mobilen Einkaufswagen" ihre Besorgungen selbst erledigen. Zum Projektstart Anfang 2022 suchen die Malteser ehrenamtliche Fahrerinnen oder Fahrer mit PKW-Führerschein und Begleitpersonen, die diese Menschen etwa einmal die Woche beim Einkaufen begleiten möchten.

Die ehrenamtlichen Helferinnen und Helfer holen Seniorinnen und Senioren oder kranke Menschen zu Hause ab und fahren sie zum Einkaufsort. Sie leisten Hilfe beim Ein- und Aussteigen, begleiten beim Einkauf und helfen im Anschluss, die Einkäufe ins Haus zu tragen. Der Zeitaufwand für das Engagement umfasst etwa einen Vormittag bzw. Nachmittag pro Woche.

Alle Ehrenamtlichen, die sich das Fahren vorstellen können, erhalten ein Fahrtraining, alle einen Erste-Hilfe-Kurs sowie eine Einweisung zum Umgang mit Rollstühlen und Gehhilfen. Sie sind über die Malteser versichert und treffen sich regelmäßig zum Austausch.

Interessierte sind zu einem unverbindlichen Infoabend eingeladen.

Mittwoch, 03.11.2021, Uhrzeit 19:00h
Ort: Kurhaus Badenweiler
Bei Fragen wenden Sie sich bitten an Anne Simmler
(anne.simmler@malteser.org oder 0761/45525315)

Forstliche Verkehrssicherungsmaßnahmen im Müllheimer Stadtwald im November

Begehbarkeit des Waldes im Bereich Moosmatt und Eichbuckweg stark eingeschränkt

Im November unternimmt das Kreisforstamt sogenannte forstliche Verkehrssicherungsmaßnahmen im Müllheimer Stadtwald oberhalb der Straßen „In der Moosmatt" und „Eichbuckweg".
Während der notwendigen Forstarbeiten ist die Begehbarkeit des Waldes in diesem Bereich stark eingeschränkt

Die Sicherungsmaßnahmen sind in Folge von Starkregenereignissen in diesem Frühsommer erforderlich, wodurch alte Eichen aus dem Waldgebiet auch in der Nähe zur Wohnbebauung umgefallen waren. Bei der Bebauung der beiden Wohngebiete wurde seinerzeit der heute übliche Regelwaldabstand von 30 Metern nicht eingehalten, wodurch hier eine hohe Gefährdung besteht.

Im Waldstück oberhalb der Straße „Eichbuckweg" ist ein Waldbiotop betroffen, dessen Beeinträchtigung von der unteren Naturschutzbehörde des Landratsamtes vorab geprüft wurde. Zum Schutz der hier vorkommenden Tier- und Insektenarten bleiben bei möglichst vielen Bäumen die Stämme stehen und werden nur soweit gekürzt, damit eine Gefährdung von Häusern und Bewohnern ausgeschlossen werden kannn. Das restliche Stammholz und das Baumkronenmaterial bleiben als Totholz im Wald. Davon kann beispielsweise der hier vorkommende Hirschkäfer profitieren.

Zu den Karten:
Die beiden betroffenen Waldgebiete oberhalb des Wohngebiets Moosmatt (links) und oberhalb des Eichbuckwegs (rechts) sind in den Karten schwarz schaffiert. Die karierte Fläche markiert das von der Verkehrssicherungsmaßnahme betroffene Waldbiotop.

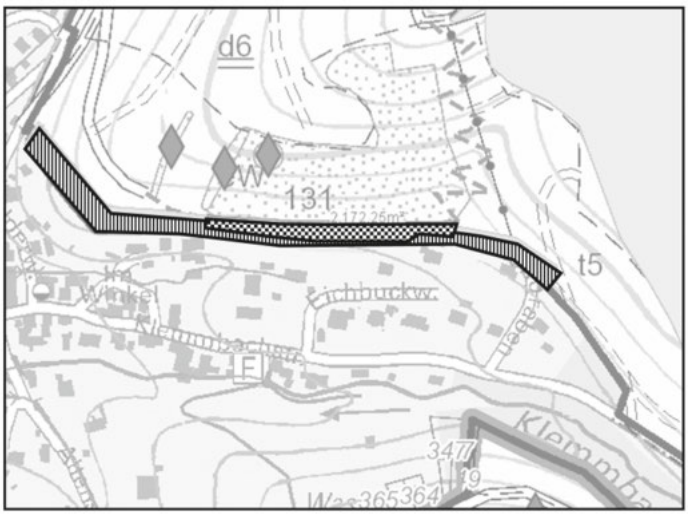

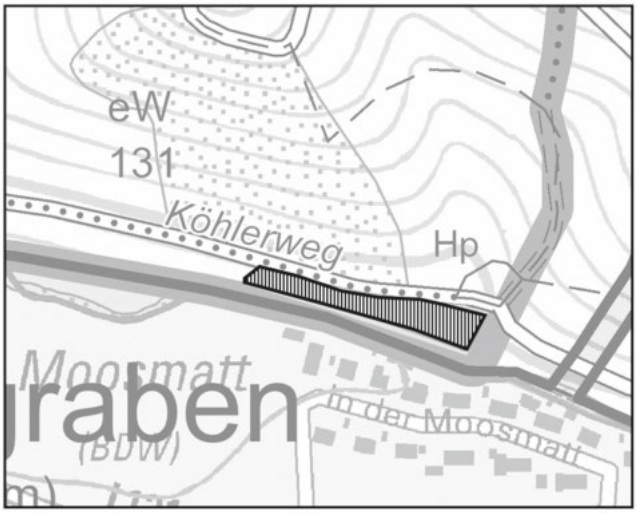

7-Tages-Inzidenz des RKI

Inzidenz (RKI)	Stadt Freiburg	LKR Breisgau-Hochschwarzwald
26.10.	156,3	105,0
25.10.	161,1	109,9
24.10.	149,4	105,0
23.10.	133,8	89,5
22.10.	120,4	87,6
21.10.	103,1	83,4
20.10.	85,7	69,8

7-Tage-Hospitalisierungsinzidenz 3,8

Covid-19- Fälle aktuell auf Intensivstationen 230 (+10)
Stand: 26.10.2021

Da ursprünglich positive Schnelltestergebnisse immer öfter mittels negativem PCR-Ergebnis dem Gesundheitsamt übermittelt werden, können die Zahlen Schwankungen unterliegen.

Aktuelle Fallzahlen und weitere Information unter: www.lkbh.de/corona

Die Wasserhärte

der Gemeinde Badenweiler und für alle Ortsteile beträgt 11° d.H. dies entspricht 2,0 mmol/l Gesamthärte. Dieser Wert wurde am 25.10.2021 gemessen.

Die Härtegrade sind folgenden Bereichen zuzuordnen:

- Härtebereich 1 (weich)
  0 bis 7 °dH bis 1,3 mmol/l
- Härtebereich 2 (mittel)
  8 bis 14 °dH 1,3-2,5 mmol/l
- Härtebereich 3 (hart)
  15 bis 21 °dH 2,5-3,8 mmol/l
- Härtebereich 4 (sehr hart)
  22 bis 29 °dH über 3,8 mmol/l

Ein Grad dH entspricht 0,179 mmol/l.

Abfall-Verwertung

Graue Tonne: (Restmüll) **10. November 2021**

Papiertonne: **10. November 2021**

Gelber Sack: **10. November 2021**

Biotonne: **04. November 2021**

Schadstoffsammlung Parkplatz Ost 06. November 2021 13.00 – 16.00 Uhr

Nähere Informationen zu Abfallfragen finden Sie auf der Homepage www.breisgau-hochschwarzwald.de/alb

Senioren

Fit durch den Herbst mit der DRK-Gymnastik in Badenweiler

Unter besonderen Schutzvorkehrungen im Zusammenhang mit der Corona-Pandemie ist kürzlich die DRK-Gymnastik in Badenweiler wieder gestartet. Das beliebte Angebot mit der Übungsleiterin Margarete Schwald findet wöchentlich immer donnerstags von 10 bis 11 Uhr im Foyer des Kurhauses (EG) in Badenweiler statt. Die Gymnastik ist speziell auf die Bedürfnisse der Generation 60plus zugeschnitten und bietet die Möglichkeit sich entsprechend für das Alter fit zu halten. Die Gymnastikübungen in freundlichem, familiärem Klima berücksichtigen alle Körperregionen. Je nach Bewegungsausmaß und Intensität dienen sie der Lockerung, Dehnung, Mobilisation, Stabilisierung und Kräftigung.
Das Gesundheitskonzept der DRK-Bewegungsprogramme sieht unter anderem das Führen einer Teilnehmerliste und die Einhaltung der Abstandsgebote vor. Eine Teilnahme ist nur unter Beachtung der 3G-Regel möglich (Teilnahme nur wenn geimpft, getestet oder genesen). Die Gymnastik in Badenweiler ist als fortlaufendes Angebot geplant - abgerechnet wird immer nach zehn Kurseinheiten. Diese kosten 25 Euro.
Wer sich näher über die DRK-Gymnastik informieren möchte, kann sich telefonisch an die Übungsleiterin Margarete Schwald, Telefon 07626/7421, oder an die DRK-Servicestelle Seniorenarbeit, 07631/1805-15, wenden.

Kirchliche Nachrichten

Evangelisches Pfarramt

Blauenstraße 3, 79410 Badenweiler
Tel. 07632 387 | Fax 0763 /823511
badenweiler@kbz.ekiba.de

Gemeindepfarrer: N.N
Kur- und Klinikseelsorge: N.N.
Vakanzvertretung für beide Bereiche: Pfrin Dr. Gabriele Mayer
Pfarrbüro: Birgitt Kamm

Bürozeiten des Evang. Pfarramtes:
Montag geschlossen
Dienstag 10.30 - 12.00 Uhr
Mittwoch 15.00 - 17.00 Uhr
Donnerstag und Freitag 10.00 - 12.00 Uhr

Der Anrufbeantworter wird eingehende Telefonate aufzeichnen. Wir bitten um Verständnis!

Gottesdienstplan für Badenweiler und Außenorte

Donnerstag, 28.10.2021
Badenweiler
15:00 Uhr Ökumenische Themenreihe „Mehr als Kaffee und Kuchen" Thema: Martin Luther und die 95 Thesen; Referentin: Pfrin Dr. Gabriele Mayer, in der Kirche

Wochenspruch:
Einen andern Grund kann niemand legen außer dem, der gelegt ist, welcher ist Jesus Christus. 1.Korinther 3,11

Sonntag, 31.10.2021
Badenweiler
09:30 Uhr Gottesdienst zum Reformationsfest, Pfrin Mayer

Wochenspruch:
Selig sind, die Frieden stiften; denn sie werden Gottes Kinder heißen. Matthäus 5,9

Sonntag, 07.11.2021
Badenweiler
09:30 Uhr Gottesdienst, Pfrin Mayer

Anmeldepflicht zu allen Gottesdiensten in Badenweiler

Unter Beachtung der geltenden Vorschriften wie Abstand einhalten, Mund- und Nasenmasken tragen, sowie Singen mit der Maske finden in der evangelischen Pauluskirche in Badenweiler auch in den Zeiten mit Einschränkungen Gottesdienste statt. Am Sonntagmorgen beginnt die rund 30-minütige Feier um 9.30 Uhr. Und jeden zweiten Mittwoch bieten wir um 19:30 Uhr eine kurze musikalische Abendandacht an. Änderungen werden bekannt gegeben. Anmelden sollten Sie sich telefonisch über die Nummer des Pfarramtes: 07632/387 (gegebenenfalls auf den Anrufbeantworter sprechen) oder per Mail bei der Pfarramtsadresse: badenweiler@kbz.ekiba.de

Bücherei: Die Bücherei_ ist während der Umbauphase des Gemeindehauses geschlossen. Ausgeliehene Bücher können zu den Bürozeiten im Pfarramt abgegeben werden.

Kirchenmusik/Kantorei/ Gospelchor „Taktlos":

Ansprechpartner ist Herr Nonnenmacher - Tel.: 07631 740979

Bläserkreis: Hr. Suger Tel.: 07631 173657

Pfadfinder: Die Gruppenstunden der Pfadfinder im Evangelischen Gemeindezentrum Badenweiler können bei der Stammesführerin: Torge Hiort; E-Mail: w.l.v.h@gmx.de, oder Handy: 015231989227 erfragt werden.

Katholische Kirchengemeinde

St. Peter, Badenweiler
Amtsgartenweg 1, 79410 Badenweiler
Tel.: 07632/823829 - 0 | Fax: 07632/823829 - 11
pfarramt.badenweiler@se-markgraeflerland.de

Kath. Pfarramt Herz-Jesu
Werderstraße 54 79379 Müllheim/Baden
Tel.: 07631/18 14 00 | FAX: 07631/181411
kath.pfarramt.muellheim@t-online.de

www.se-markgraeflerland.de

GOTTESDIENSTE

Samstag, 30.10.2021
18.30 Uhr Heilige Messe in Müllheim (Pfarrer Maier)

Sonntag, 31.10.2021
09.30 Uhr Hubertusmesse, gestaltet von der Jagdhornbläsergruppe Markgräflerland (Pfarrer Maurer), für Margarete Bohnert, in einem besonderen Anliegen
11.00 Uhr Heilige Messe für die Seelsorgeeinheit in Müllheim (Pfarrer Kreutler)

Montag, 01.11.2021
09.30 Uhr Heilige Messe (Pfarrer Maier)
11.00 Uhr Heilige Messe in Müllheim mitgestaltet vom Kirchenchor (Pfarrer Maier)
16.00 Uhr Haus Bethesda: Wort-Gottes-Feier (PRef'in Röser)

Dienstag, 02.11.2021
18.30 Uhr Heilige Messe zu Allerseelen für die Verstorbenen des vergangenen Jahres aus Badenweiler und Müllheim (Pfarrer Maurer)

Donnerstag, 04.11.2021
16.50 Uhr Rosenkranzgebet
17.30 Uhr Heilige Messe, im Anschluss Beichtgelegenheit (Pfarrer Maurer)

INFORMATIONEN

Gemeinsam schweigen

Jeden Montag, 18:30 – 19:00 Uhr und jeden Freitag, 7:00 – 8:10 Uhr
Ort: Kath. Kirche St. Peter Badenweiler (Treffen vor der Sakristei)

Handauflegen in der Kirche St. Peter

Im Urchristentum und in den ersten Jahrhunderten unserer Kirche war das Handauflegen ein nahezu selbstverständliches Mittel heilender Berührung.

Das Matthäusevangelium (Mt 9,8) spricht davon: „Umsonst habt ihr empfangen, umsonst sollt ihr geben."

So möchten wir im Handauflegen dem heilenden Wirken Gottes Raum geben, als Boten seiner Liebe und Gnade. Sein Wille geschehe in allem, was geschieht.
Wir sind fünf erfahrene Personen, die bis auf weiteres jeden zweiten Mittwoch im Monat von 16 bis 18 Uhr in der kath. Kirche St. Peter in Badenweiler das kontemplative Handauflegen praktizieren.

Gerne gehen wir im Vorfeld auf Fragen und Gesprächswünsche ein.

Die Anmeldungen bitte bis spätestens Dienstag 15 Uhr bei Marietta Dietmann: dietmann@posteo.de oder Telefon: 07631-15578.

Die aktuellen Corona-Verordnungen werden eingehalten.

Kleine Stationen in der Kirche St. Peter - Klagemauer

Seit November 2020 ist in der Kirche St. Peter eine Station einer kleinen Klagemauer installiert. Kirchenbesucher und Kirchenbesucherinnen können dort Textrollen mit Anliegen, Bitten und Dank in den Mauersteinen der Kirche ablegen.

Die Texte werden jedes Jahr im Osterfeuer der Osternacht verbrannt.

Badenweiler Tourismus GmbH

Badenweiler Tourismus GmbH
Luisenstraße 5, 79410 Badenweiler
info@tourismus-badenweiler.de
www.badenweiler.de
Tel. +49 7632 21896-0

Öffnungszeiten Kurhaus:
täglich von 10 - 18 Uhr

Öffnungszeiten der Tourist-Information (im Kurhaus):

Mo, Di, Do, Fr.	9.00 -17.00 Uhr
Mi.	9.00 - 12.00 Uhr und 13.00 - 17.00 Uhr
Sa, So, Feiertage	geschlossen

DONNERSTAG, 28.10.2021

13:30 Wandern in den Reben – Besuch des Winzerkellers Auggener Schäf eG mit Weinprobe. Anmeldung bis 11:30 Uhr am Veranstaltungstag in der Tourist-Info erforderlich
Treffpunkt: vor der Tourist-Info am Kurhaus

15:15 Botanische Führung durch den Kurpark
Treffpunkt: vor der Tourist-Info am Kurhaus

20:15 Wunschkonzert mit dem Kurensemble „Da Capo" Kurhaus, Eintritt frei

NEU: jeden Donnerstag sind einige Einzelhandelsgeschäfte
in Badenweiler bis 21 Uhr für Sie geöffnet
Wir freuen uns auf Ihren Besuch!

FREITAG, 29.10.2021

10:00 Morgengymnastik der Skizunft Badenweiler Atrium Lounge im Kurhaus
Teilnahme kostenlos. Ansprechpartner Wolfgang Reinsch Tel. 0172 7273470

16:00 Nachmittagskonzert mit dem Kurensemble „Da Capo" Kurhaus, Eintritt frei

16:00 Weinprobe unter fachkundiger Leitung mit der Winzergenossenschaft Wein & Hof Hügelheim eG. Anmeldung bis 12:00 Uhr am Veranstaltungstag in der Tourist-Info erforderlich Kurhaus

20:15 Abendkonzert mit dem Kurensemble „Da Capo" Kurhaus, Eintritt frei

SAMSTAG, 30.10.2021

13:00 Shinrin Yoku
Eintauchen in den Wald mit allen Sinnen
Veranstalter und Ansprechpartner: Susanne Bodinus
Anmeldung per Tel.: +49 (0) 151 221 477 55 oder Mail: susanne.bodinus@t-online.de

16:00 Führung durch den Park der Sinne – aktives Eintauchen in die Welt der Sinne
Anmeldung bis 15:30 Uhr am Vortag in der Tourist-Information erforderlich
Treffpunkt: am Info-Pavillon beim Eingang des Parks

16:00 Nachmittagskonzert mit dem Kurensemble „Da Capo" Kurhaus, Eintritt frei

SONNTAG, 31.10.2021

11:00 Vormittagskonzert mit dem Kurensemble „Da Capo" Kurhaus, Eintritt frei

11:00 Führung durch die Römische Badruine. Treffpunkt: Eingang Römische Badruine

16:00 Nachmittagskonzert mit dem Kurensemble „Da Capo" Kurhaus, Eintritt frei

20:15 Lesung mit Martin Lunz: Christian Morgenstern – „Längst gesagtes wiedersagen, hab' ich endlich gründlich satt"
Kurhaus, Annette-Kolb-Saal

MONTAG, 01.11.2021 - ALLERHEILIGEN

14:00 Literarischer Spaziergang
mit Rolf Langendörfer: 150. Geburtstag von Stephen Crane. Veranstalter: Ev. Kirchengemeinde Badenweiler
Treffpunkt: Eingang Kurhaus

16:00 Verleihung des Stephen-Crane-Forschungspreises für Nordamerika-Studien der Gemeinde Badenweiler, der Albert-Ludwigs-Universität Freiburg und den Universitäten Basel, Mulhouse und Strasbourg
Kurhaus, Saal: Le Jardin

MITTWOCH, 03.11.2021

13:30 Wanderung zur Himmelswiese
Anmeldung bis 11:30 Uhr am Veranstaltungstag in der Tourist-Info erforderlich
Treffpunkt: vor der Tourist-Info am Kurhaus

16:00 Nachmittagskonzert mit dem Kurensemble „Da Capo" Kurhaus, Eintritt frei

Kulturelle Veranstaltungen

26. September - 14. November 2021

Inneres Licht

Trifon Nedeltschew

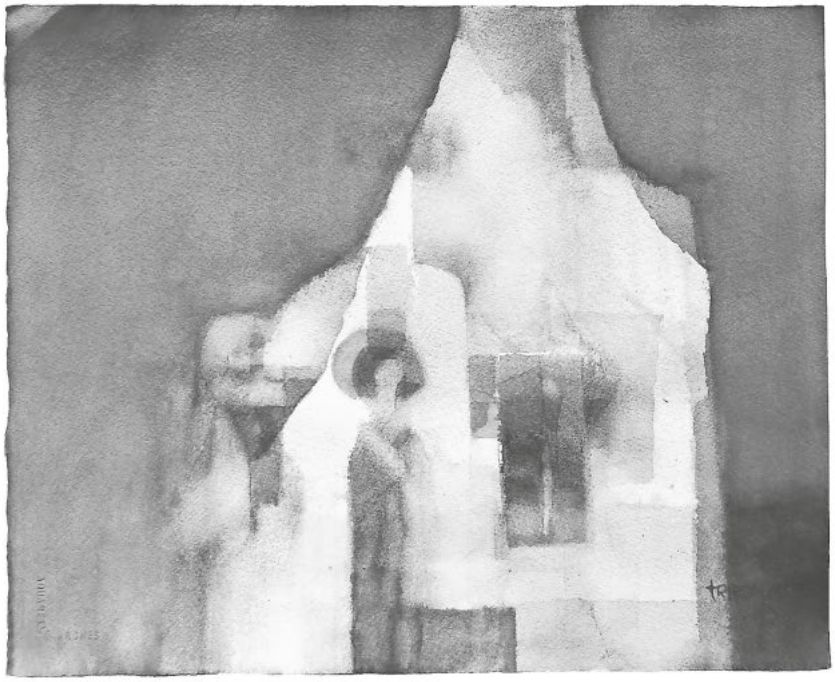

Öffnungszeiten:
Mo-Do 9-12 Sa-So 15-18
außer an den Feiertagen
in den Ferien auf Anfrage
Ernst-Scheffelt-Straße 22
79410 Badenweiler/ Lipburg
Tel: 07632/ 1201 / 8281528

FREIE SCHULE FÜR KÜNSTLERISCHES GESTALTEN E.V. FREIESCHULE.COM

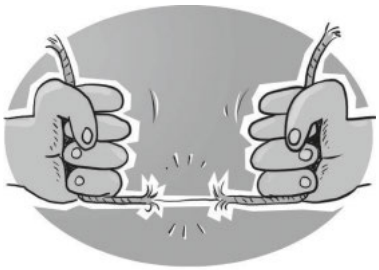

Geduldsfaden

Kennen Sie das? Man wählt zum x-ten Mal die Hotline der Bank oder des Telefonanbieters, hängt eine Ewigkeit in der Warteschleife und dann vermeldet eine Stimme: „Bitte rufen Sie später noch einmal an." Kein Wunder, dass einem da der Geduldsfaden reißt: Unmut und Ärger machen sich breit. Für die Herkunft der Redewendung gibt es zwei Erklärungen. Eine benennt die Sehne eines Bogens als Ursprung. Überspannt man diese, reißt sie – genau wie die Geduld, wenn man sie überstrapaziert. Eine andere sieht sie im Handwerk des Spinnens begründet. Waren die Spinnerinnen beim Aufziehen der Spule zu ungeduldig, riss der Faden. Schorten/DEIKE

Illustration: © droigks/DEIKE

VHS • Musikschule

vhs Markgräflerland

Volkshochschule / Jugendkunstschule
Gerbergasse 8, 79379 Müllheim,
Tel. 07631/16686, Fax 07631/16499
E-Mail: info@vhs-markgraeflerland.de,
Internet: www.vhs-markgraeflerland.de

Bürozeiten:

Montag	09.00 bis 12.00 Uhr
Dienstag	09.00 bis 12.00 Uhr
	14.00 bis 16.00 Uhr
Donnerstag	09.00 bis 12.00 Uhr
	14.00 bis 18.00 Uhr
Freitag	09.00 bis 12.00 Uhr

Nähkurs in den Ferien für Kinder ab 12 Jahren
02.11. – 04.11., jeweils von 11.00 – 14.00 Uhr

Schwedisch für die Reise
06.11. + 07.11., 10.00 – 16.00 Uhr

Art Thinking ist ein künstlerischer Prozess zur Vorbeugung von Burnout. Verschiedene Techniken aus der zeitgenössischen Kunst und dem „Art and Design Thinking" können Sie dabei unterstützen, Ihre Balance im Alltag wiederzufinden.
17.11., 18.00 – 20.00 Uhr, 3x

Vortrag: Wald im Klimawandel
17.11., 19.00 – 20.30 Uhr

Vortrag: „Stress lass nach"
18.11., 19.30 – 21.00 Uhr

Kerzenziehen und –gießen
In Kooperation mit der Werksiedlung St.Christoph, Glashütte 1 in Kandern
20.11., 10.00 – 13.00 Uhr

Es ist für alle Angebote eine Anmeldung notwendig. Weitere Informationen finden Sie auf unserer Homepage oder Sie rufen uns einfach an.

Vereinsnachrichten

Trachtenkapelle Badenweiler

Ein kleiner Besuch in Vittel

Am 23 + 24.10. stattete eine kleine Delegation der Trachtenkapelle dem Orchestre D´Harmonie de Vittel einen freundschaftlichen Besuch ab. Anlass war das erste offizielle Konzert des Orchesters in Vittel nach der langen Coronapause. Ein besonderes musikalisches Highlight erwartete die Mitglieder des Vorstands Fritz und Nico Steinbrunner sowie Bernd Leisinger jeweils in Begleitung ihrer Lebenspartnerinnen im großen Saal des Kongresszentrum in Vittel. Das Orchestre D`Harmonie de Vittel hatte sich zur Unterstützung drei in Frankreich sehr bekannte Tenöre geholt. Das Thema waren bekannte Musikstücke aus der Welt des Kinos. Zu der musikalischen Begleitung des Orchesters sangen die drei Tenöre z.B. aus dem Film West Side Story die Arie „Maria" aus James Bond, „Skyfall", „For your Eyes only" oder „Leben und Sterben lassen". Auch die Schicksalsmelodie aus dem Film Love Story brachten die drei Tenöre zu Gehör. Die musikalische Herausforderung bestand für die Musiker*innen darin, dass alle Stücke eigens für diesen Auftritt von den beiden Dirigenten des Orchesters so arrangiert werden mussten, dass sich der Gesang der drei Tenöre perfekt in die musikalische Darbietung einfügen konnte. Nach zwei Stunden zollte das Publikum mit stehendem Applaus der Darbietung ihren Respekt und Anerkennung.

Nach dem Konzert waren wir als offizielle Vertreter der Gemeinde und Trachtenkapelle noch zu einer „After Show Party" eingeladen. Unser Gastgeschenk, 2 Kisten Rothaus Tannenzäpfle, lösten dabei ebenfalls einen kleinen Begeisterungssturm aus. Dies hatte zur Folge, dass beide Kisten den Abend nicht überlebten und die Party sich bis in die frühen Morgenstunden verlängerte.

Und so zeigte sich auch dieses Mal wieder wie aktiv und stabil die Partnerschaft der beiden Städte Vittel und Badenweiler und ihrer Vereine ist.

Feuerwehr Badenweiler

Vorbericht Feuerwehrrallye

Am kommenden Samstag, 30. Oktober, findet tagsüber die traditionelle Feuerwehrrallye im Kernort Badenweiler und seinen Teilorten statt. In vorher ausgelosten Gruppen müssen die Feuerwehrkameraden insgesamt fünf Stationen absolvieren: von theoretischen Fragen über feuerwehrtechnische Szenarien bis hin zu spielerischen und lustigen Aufgabenstellungen finden sich hier unterschiedliche Herausforderungen, die nicht nur von den eigenen Feuerwehrangehörigen, sondern auch von befreundeten Feuerwehrgastmannschaften aus Vittel, Numborn (Saarland) und dieses Jahr erstmalig aus Neuenweg (Kleines Wiesental) gemeistert werden müssen.

Interessierte Zuschauer sind willkommen, zumal man sich ein gutes Bild über die unterschiedlichen Einsätze und Aufgabengebiete der Feuerwehr machen kann. Um die Standorte der jeweiligen Stationen zu erfahren, wenden Sie sich bitte an den Kommandanten Andreas Paul. Er ist erreichbar unter der 0172-6999112 oder unter a-paul@web.de.

Beim abendlichen Kameradschaftsabend im Kurhaus werden neben der Siegerehrung auch Ehrungen und Beförderungen vorgenommen.

BÜRGERFORUM BADENWEILER

Herzliche Einladung

zum BÜRGERFORUM BADENWEILER.
Am Montag, den 08.11.2021,
von 18 - 20 h,
findet das nächste Treffen **diesmal wieder im Hotel Post**, Luisenstr. statt.

Das Forum bietet für Bürgerinnen und Bürger die Möglichkeit, Fragen und Themen bzgl. der Entwicklung der Gemeinde Badenweiler zu besprechen. Unter anderem sind vorgesehen:

- Wie können Lärm und Verkehr in Badenweiler in bessere Bahnen gelenkt werden?
- Konzert im Inhalatorium am 12.12.21 - weitere Vorschläge?
- Sonstiges

Ideen und Anregungen zur kulturellen Entwicklung, zu städtebaulichen Veränderungen sowie Verbesserungen in weiteren Bereichen sind willkommen.

Turn- und Sportverein Badenweiler

Kinderturnen & Kleinkinderturnen startet wieder

Corona hat die Aktivitäten in der Sporthalle total ausgebremst. Wir konnten das Kinderturnen, sowie alle anderen Sportarten in der Halle jetzt über 1 ½ Jahre nicht oder nur ganz eingeschränkt ausüben.

Im Kinderturnen war der Sportbetrieb in der Halle nicht erlaubt. Inzwischen ist es wieder möglich, Kinderturnen in eingeschränktem Bereich in der Sporthalle auszuüben. Erlaubt ist zur Zeit der Sportbetrieb in der Halle bis zum 6. Lebensjahr.

Unsere bisherigen Übungsleiterinnen haben ihre hervorragende Tätigkeit im Turn- und Sportverein leider aus privaten und beruflichen Gründen beendet.

Es ist uns gelungen, für den Bereich vom 2. – 6. Lebensjahr (bzw. bis zum Beginn des Schulbesuchs) eine engagierte Übungsleiterin zu finden. Verena Schmidt aus Badenweiler wird die Leitung übernehmen.

Auch organisatorisch wird es folgende Änderungen geben:

Los geht`s erstmal im Bereich bis zu den schulpflichtigen Kindern.

Das Kleinkinderturnen der 2- bis 4-jährigen wird als Eltern-Kind-Turnen durchgeführt. Für die 5- und 6-jährigen findet ein Kinderturnen ohne Unterstützung der Eltern statt. Weiterhin werden freiwillige Helfer/Helferinnen benötigt. Bei Interesse wenden Sie sich bitte an: hans-dieter.paul@tus-badenweiler.de

Aus organisatorischen, hygienischen und coronabedingten Gründen werden wir in beiden Bereichen mit jeweils 10 Kindern starten.

Das Kinderturnen und Kleinkinderturnen findet in der Sporthalle der René-Schickele-Schule in Badenweiler statt.

Für die 2- bis 4-jährigen
donnerstags von 16.15 – 17.00 Uhr

Für die 5- bis 6-jährigen
donnerstags von 17.15 – 18.00 Uhr.

Starten wollen wir am Donnerstag, den 18. November 2021.

Eine schriftliche **Anmeldung** an kinderturnen1@tus-badenweiler.de ist unbedingt erforderlich.

Die Teilnahme erfolgt in der Reihenfolge der eingehenden Anmeldungen. Vorrang haben Mitglieder des TuS Badenweiler, die bisher am Kinderturnen teilgenommen haben. Auch hier ist eine Anmeldung dringend erforderlich.

Turn- und Sportverein Badenweiler,
der Vorstand.

Skizunft Badenweiler

Herbstwanderung der Skizunft Badenweiler

Am Samstag, 30. Oktober 2021, wandert die Skizunft von Istein nach Bad Bellingen.
Hierzu treffen sich die Teilnehmer um 9 Uhr auf dem Parkplatz SÜD. Von dort geht die Fahrt zum Bahnhof nach Bad Bellingen. Mit der Bahn geht die Fahrt nach Istein.
Die Strecke beträgt ca. 12 km; Rucksackverpflegung wird empfohlen. Eine Schlusseinkehr ist entweder in Bad Bellingen oder Schliengen vorgesehen.

Mitglieder, Freunde und Gäste sind zu dieser Wanderung herzlich eingeladen.
Zwecks Bildung von Fahrgemeinschaften und evtl. Reservierung bitten wir um Anmeldung per e-mail bis zum 28.10.2021 unter: wolfgang-reinsch@t-online.de.

Bitte beachten Sie die gültigen Corona-Regeln.

Auf viele Teilnehmer freut sich
die Skizunft Badenweiler
-Vorstand-

Morgengymnastik mit der Skizunft Badenweiler

Jeden Freitag bietet die Skizunft Badenweiler um 10 Uhr in der Atrium Lounge des Kurhauses eine Gymnastikstunde an. Aufgrund anderer Veranstaltungen fällt diese jedoch am 12.11. aus.

Gemäß dem Motto: „Morgenstund hat Gold im Mund" wird der Körper gedehnt, gestreckt - die faszialen Strukturen aufgeweckt.

Mitzubringen sind gute Laune und eine Gymnastikmatte.

Dieses Angebot richtet sich an alle Vereinsmitglieder, Einwohner von Badenweiler und Gäste. Es gilt die 3G-Regelung. Der Zutritt zum Kurhaus bedingt das Tragen einer Mund-Nasen-Bedeckung, die während der Gymnastik in der Atrium Lounge aufgehoben ist. Gemäß den Datenschutzrichtlinien wird eine Teilnehmerliste geführt.

Die Teilnahme ist kostenlos. Es gilt die 3G – Regelung.
Über eine Spende nach der Stunde freuen wir uns sehr.

Skizunft Badenweiler
- Vorstand-

DRK-Kreisverband Müllheim e.V.

Fahrzeugübergabe auf Schloss Solitude

Am 8. Oktober gab es für den DRK-Kreisverband Müllheim e.V. einen besonderen Termin im Terminkalender. Martina Ohrmann und Gerlinde Engler vom DRK-Kreisverband Müllheim e.V. konnten auf Schloss Solitude in Stuttgart einen nagelneuen VW CADDY vom Gewinnsparverein Baden-Württemberg in Empfang nehmen.

Nach einer kulinarischen Stärkung und der symbolischen Fahrzeugübergabe durch den Sozialminister von Baden-Württemberg und den Verantwortlichen des Gewinnsparvereins mit anschließender Segnung der Fahrzeuge, starteten die Fahrzeuge zur Sternfahrt und zu ihren Bestimmungsorten.
Die Volksbank Breisau-Markgräflerland beteiligt sich wiederholt an der Aktion „VR mobil – Wir fördern die Region" der baden-württembergischen Volks- und Raiffeisenbanken. Es ist eine besondere Augenweide vor der Kulisse des Schlosses die aufgereihten Fahrzeuge zu bestaunen. Insgesamt konnten in diesem Jahr 117 Fahrzeuge an caritative Einrichtungen übergeben werden. Insgesamt ein Wert von 1,6 Mio. Euro.

„Wir freuen uns riesig über das Fahrzeug, das wir vordergründig in der Ausbildung und der Seniorenarbeit einsetzen werden", so Kreisgeschäftsführerin Gerlinde Engler.
Ein herzliches Dankeschön vom DRK-Kreisverband Müllheim e.V. geht an die Volksbank Breisgau-Markgräflerland eG, die es für den DRK-Kreisverband Müllheim ermöglichte diese Spende zu erhalten.

Bild: v.l. Gerlinde Engler, Kreisgeschäftsführerin, und Martina Ohrmann, Pflegedienstleitung /Gewinnsparverein der Volksbanken und Raiffeisenbanken in Baden-Württemberg e.V.

Sonstiges

INFOBEST Vogelgrun/Breisach:

Zweiter Grenzgängersprechtag 2021 findet am 09. November statt – größtenteils in Form von Beratungen per Telefon

Am Oberrhein leben zahlreiche Bürger*innen in einem Land und arbeiten im Nachbarland. Viele wohnen in Frankreich und arbeiten in Deutschland – oder umgekehrt – oder möchten ins Nachbarland umziehen oder dort Arbeit suchen. Daraus ergeben sich Fragen zu den Themen Krankenversicherung, Steuern, Familienleistungen, Rente oder zum Thema Arbeit.
Aus diesem Grund veranstaltet INFOBEST Vogelgrun/Breisach seit vielen Jahren jährlich zwei Grenzgängersprechtage, bei denen Bürger*innen ihre Fragen direkt an Expert*innen der jeweiligen Kassen und Behörden stellen können.

Da diese Sprechtage im Jahr 2020 aufgrund der Pandemie abgesagt werden mussten, war es für INFOBEST und ihre Partner wichtig, diese von Bürger*innen so geschätzte Veranstaltung im Jahr 2021 wieder zu organisieren. **Der zweite Grenzgängersprechtag 2021 findet am Dienstag, den 09. November 2021 statt – größtenteils in Form von Beratungen per Telefon**. Interessierte Bürger*innen, die Fragen zu grenzüberschreitenden Sachverhalten haben, können sich **ausschließlich per individuellen Telefontermin von je 20 bis 30 Minuten** (auf Französisch oder auf Deutsch) von Expert*innen kostenlos informieren lassen.

Vertreter*innen folgender Institutionen nehmen an dem Sprechtag teil:

Bereich Arbeit (Arbeitslosenleistungen, Arbeitssuche und Arbeitsrecht): Pôle Emploi Haut-Rhin, EURES-T Oberrhein

Bereich Krankenversicherung: AOK Breisach, CPAM Haut-Rhin

Bereich Rente: Deutsche Rentenversicherung Rheinland-Pfalz (**Termine nur auf Deutsch**), Carsat Alsace-Moselle

Bereich Familienleistungen: Familienkasse Offenburg (Kindergeld), Caisse d'Allocations Familiales du Haut-Rhin

Bereich Steuern: Service des Impôts des Particuliers de Colmar (**Teilnahme noch nicht bestätigt**), Finanzamt Freiburg-Stadt (**Termine nur auf Deutsch**).

Termine müssen **im Voraus bei INFOBEST Vogelgrun/Breisach** (unter Angabe ihrer Versicherungs- bzw. Steuernummer) **vereinbart werden, Anmeldeschluss: 02. November.**

INFOBEST Vogelgrun/Breisach:
Ile du Rhin, F-68600 Vogelgrun
Tel. D: **+49 (0)7667/83299**, Tél.
F: **+33 (0)3.89.72.04.63**,
vogelgrun-breisach@infobest.eu

Telefonsprechzeiten:
Montag und Dienstag:
9:00-12:00 Uhr/ 14:00-16:00 Uhr
Mittwoch: 10:00-12:00 Uhr /
Donnerstag: 9:00-12:00 Uhr/ 14:00-17:00 Uhr
/ Freitag geschlossen

ENDE DES REDAKTIONELLEN TEILS

Lokal, Regional, Genial
Die Adresse in ihrer Region

Special

Heilpraktiker/in werden. Einzelunterricht
Intensivkurse in Rheinfelden, Heilpraktikerschule/ Naturheilpraxis, Ruth Peter-Brutschin
Persönliche Beratung **Tel. 07623-748893**

Verstopfte Rohre
in Küche, Bad, WC, Keller
privat oder Gewerbe?
Schirmeier Notdienst Tag und Nacht
Tel. 07631 - 904 97 64, mobil: 0174 - 3 34 74 85

HAUS- & WOHNUNGSSANIERUNG
Schlüsselfertige Komplettlösungen zum fairen Preis
Wir und unsere Partnerbetriebe bieten Ihnen:
BADSANIERUNG / KÜCHEN / EINBAUMÖBEL / FLIESEN
SANITÄR / HEIZUNG / MALER / TROCKENBAU
BODENBELÄGE / ELEKTROINSTALLATION
WWW.WOHNGEFUEHL-GMBH.DE

Wohngefühl Innenausbau GmbH
Bernhard Sutter
Rheinauenstraße 2/1
79415 Rheinweiler
Telefon 07635 827 00 40
Mobil 0171 474 25 86

Wir verkaufen auch Ihr Haus!
Gut und zuverlässig – wie seit 50 Jahren!
Rufen Sie einfach bei uns an,
wir kommen sofort und regeln alles für Sie!
H. Seiter und K. Wohlschlegel
Seiter - Immobilien IVD
Hauptstr. 27 • 79400 Kandern • Tel. 07626-438
info@seiter-immobilien.de, www.seiter-immobilien.de

Ausführung sämtlicher Holzbauarbeiten
sowie Dachdämmungen und Dachdeckungen aller Art
...NATÜRLICH HOLZ
HOLZBAU KEIM
- Dach- und Fassadenfenster
- Um- und Neubauten
- Treppenbauarbeiten
- Massivholz-Hausbau
- Reinigen Ihrer Photovoltaik- und Solaranlage inkl. Dach-Check

Jürgen Keim · Zimmermeister · Fachwirt f. Holzbautechnik
Schulstraße 1 · 79418 Schliengen-Niedereggenen
Tel. 07635 / 82 26 33 · Fax 07635 / 82 26 34 · www.holzbau-keim.de

♥ **Gasthaus Krone, Britzingen - Automat** ♥
zur Krone
* Genießen Sie 30 verschiedene Gerichte
* im Weckglas eingekocht
* erhältlich 24/7 an unseren Automaten
* Standorte: ~Krone Britzingen
~Winzergenossenschaft Auggen
~Weingut Marget, Heitersheim
~Autohaus Hunzinger, Seefelden
~Gewerbepark Eschbach
TEL: 07631-2046 www.krone-britzingen.de

VP VON POLL IMMOBILIEN®

IHR IMMOBILIENSPEZIALIST
IN DER UMGEBUNG

Marcel Kappeler, Lic. rer. pol
Geschäftsstellenleiter
Geprüfter freier Sachverständiger
für Immobilienbewertung (WertCert®)

Breisacher Straße 9 | 79395 Neuenburg am Rhein
T.: 07631 - 18 30 06 0 | neuenburg@von-poll.com
www.von-poll.com/neuenburg-am-rhein

Reservieren Sie jetzt für Ihre Weihnachts- oder Geburtstagsfeier!
Noch bis 19. Dezember 2021 geöffnet.

Ziegelhof Straußi

Rumpsteak, Cordon bleu, Schäufele, Schlachtplatte, Feldsalat und vieles mehr.
Mo, Di, Do, Fr ab 16.00 Uhr geöffnet • Sa, So u. feiertags ab 11.00 Uhr
Mittwoch Ruhetag

Ziegelhofstraße 28 a // 79283 Ballrechten-Dottingen // Telefon 07634 8394
www.zum-ziegelhof.de // Wir achten auf die erhöhten Vorsichts- u. Hygienevorschriften

Sanitäre Anlagen

Meisterbetrieb für
Gas- und Wasserinstallationen
Baublechnerei-Gasheizungen
T. **07632/892124**

79410 Badenweiler

Volker Dietz

Wir kaufen Wohnmobile + Wohnwagen
03944 - 36160 • www.wm-aw.de
Wohnmobilcenter Am Wasserturm e.K.

Bajrami's Gartenpflege
Hausmeisterdienst und mehr...
Avni Bajrami ▪ Unterer Kirchweg 15 ▪ 79410 Badenweiler
Handy: 0175 / 525 09 67 ▪ E-Mail: gartenpflege@avni-bajrami.de
Professionelle Ausführung sämtlicher Gartenarbeiten ▪ Hausmeisterdienst und mehr

PRIMOVERLAG
Heimat, Deine Blättle.
0 77 71 93 17-11
0 77 71 93 17-40
anzeigen@primo-stockach.de
www.primo-stockach.de

SHIATSU INSEL IM ALLTAG
Angebot im Oktober zum Kennen lernen
der japanischen Fingerdruckpunktmassage
Info: Bettina Winkhardt / 0151 107 153 63
info@shiatsu-huichungong.de
www.shiatsu-huichungong.de

GOLDKONTOR BADEN

Neuenburg/Rhein, Schlüsselstr. 14

Wir kaufen GOLDSCHMUCK, ZAHNGOLD und andere Edelmetalle an.
Prüfen und Bewerten ist für Sie kostenfrei.
Anlagegold auch bei uns erhältlich.

Tel. 07631 - 7936266
Herr Hirschle I Frau Bärschneider I Herr Kioschus
Unser kompetentes Team freut sich auf Ihren Besuch.

BESTATTUNGEN
Mack
ÜBERFÜHRUNGEN
79410 Badenweiler E.-Eisenlohr-Str. 9
Erledigung der Formalitäten ☎ 07632/352
Ihr örtlicher Ansprechpartner im Trauerfall

Großer Flohmarkt - alles darf raus!

Freitag, 29.10. von 14.00 - 18.00 Uhr
Samstag, 30.10. von 10.00 - 15.00 Uhr

ehem. Sanatorium Saller, Oberer Kirchweg 3,
79410 Badenweiler, keine Parkmöglichkeit am Haus.
Parkplatz Ost beim Netto Markt

Nachhilfe

Kl. 4 bis zum Abi
Ma, De, Eng. sehr preiswert.
(gewerblich) 015792463601

BEREITS AB 15 JAHREN
MIT MOPEDSCHEIN AM*

Zulassungs- und Steuerfrei

Aixam Pro
Pritsche oder Van auch als Elektro
Mit großer Ladefläche

45 KM/H

Aixam
Weitere Modelle verfügbar
Elektro oder Diesel

*bei L6e Fahrzeugen

+ weitere Modelle auch ohne Führerschein möglich

AIXAM
07644 - 92179-21 Fax: -20
www.aixam.de
AIXAM PRO
Leichtmobile GmbH & Co. KG 79341 Kenzingen Tullastr. 6

Staufen-Briefmarkensatz

Deutsche Post

Ergänzungsmarken werden gratis mitgeliefert.

Ergänzungsmarken werden gratis mitgeliefert.

Verbreiten Sie unsere Botschaft!

Erhältlich im Kaufladen auf
www.staufenstiftung.de,
im Bürgerbüro und der
Tourist-Info in Staufen.

Mehr Infos außerdem unter
Telefon 07633 805-56.

Stiftung zur Erhaltung der historischen Altstadt Staufen

ZDF SWR

identis.de

Ott - Umzüge & Transporte
Inland / Ausland
0 76 31 / 17 50 53 einfach anrufen
E-Mail: gosanto@web.de · www.ott-umzuege.de

WIR SUCHEN DICH!

Du bist mindestens 13 Jahre alt und möchtest dir etwas dazuverdienen?
Dann starte jetzt durch als Zusteller (m/w/d) für die Prospekt- und/oder Anzeigenblattverteilung in Badenweiler und Schweighof!
Bewirb dich online: www.psg-bw.de/bewerben
Bei Fragen 0800-999-5-666
psg Presse- und Verteilservice Baden-Württemberg GmbH

Notardirektor aus NRW

sucht Altersruhesitz im Markgräflerland zu kaufen über
Postbank Immobilien GmbH | Tel. 0761/15678-161

NEUE SHOW

Auch mit Übernachtung buchbar!

EUROPA PARK®

DINNER Show SPECIAL

19.11.2021 bis 13.02.2022

- Vier Stunden spektakuläres Showerlebnis auf der neuen, gigantisch großen Bühne
- Mit Abstand ein einzigartiges Live-Erlebnis!
- Diverse Arrangements buchbar
- Exklusives Vier-Gänge-Menü unseres 2-Sterne-Kochs Peter Hagen-Wiest

. GIGANTISCHE SHOWBÜHNE

. ERSTKLASSIGES 4-GÄNGE-MENÜ

. GROSSZÜGIGES PLATZANGEBOT

Termine und Buchungsmodalitäten:
+49 7822 860-5678 | europapark.de/dinnershow

© Mack INTERNATIONAL

Mit freundlicher Unterstützung von:

Apollinaris® · Badische Zeitung · Bitburger · Coca-Cola® · Dallmayr · Erdinger Weißbräu · FORUM CINEMAS · Lindt · Mercedes-Benz · Laurent-Perrier · Weingut Isele · Radio Regenbogen

SCHÜTZEN SIE IHRE GANZE FAMILIE

Die Corona-Pandemie war und ist auch eine starke Belastung für Familien. Zum Glück gibt es wirksame und sichere Impfstoffe, für die sich bereits über 57 Millionen Menschen in Deutschland entschieden haben. Die Daten zeigen eindeutig: Wer sich nicht impfen lässt, riskiert einen schweren Krankheitsverlauf, der eine Behandlung auf einer Intensivstation erfordern kann. In Deutschland entscheidet die Ständige Impfkommission (STIKO) über Impfempfehlungen. Erfahren Sie hier, für welche Personengruppen bereits eine Impfempfehlung vorliegt, und holen Sie sich jetzt noch vor dem Winter Ihre Corona-Schutzimpfung!

Kinder ab 12 Jahren

- **Empfehlung:** Die STIKO empfiehlt Kindern und Jugendlichen ab 12 Jahren die Corona-Schutzimpfung.
- **Impfstoffe:** BioNTech/Pfizer und Moderna (mRNA)
- **Nutzen:** eigener Schutz vor COVID-19 und Schutz anderer Familienmitglieder
- **Gut zu wissen:** BioNTech/Pfizer und Moderna arbeiten bereits an einem Impfstoff für Kinder ab 5 Jahren. Vor einer Zulassung in Deutschland ist aber zunächst ein unabhängiges Prüfverfahren der zuständigen Zulassungsbehörden erforderlich.

Mehr Informationen zur Impfung für Kinder und Jugendliche finden Sie im Familienleitfaden, den Sie hier herunterladen können:

Schwangere und Stillende

- **Empfehlung:** Die STIKO empfiehlt Schwangeren ab dem zweiten Schwangerschaftsdrittel und allen Stillenden ausdrücklich die Impfung.
- **Impfstoffe:** BioNTech/Pfizer und Moderna (mRNA)
- **Nutzen:** eigener Schutz vor COVID-19 und Schutz des ungeborenen bzw. neugeborenen Kindes
- **Gut zu wissen:** Die Schwangerschaft an sich ist ein relevanter Risikofaktor für schwere COVID-19-Verläufe. Die Impfung erzielt einen sehr guten Schutz vor Infektionen und schweren Verläufen (Hospitalisierung).

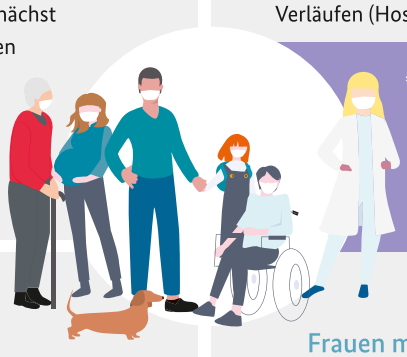

„Die Daten haben gezeigt, dass die COVID-19-Impfung in der Schwangerschaft und Stillzeit sicher und wirksam ist. Die STIKO hat sich sehr viel Zeit genommen, um die Daten gründlich zu prüfen und Ihnen nun eine sichere Impfempfehlung geben zu können.“

Frau Dr. Röbl-Mathieu, Frauenärztin und STIKO-Mitglied

Ältere Menschen und Personen in der Pflege

- **Empfehlung:** Die STIKO hat empfohlen, dass Menschen ab 70 Jahren, Menschen in Pflegeeinrichtungen, Pflegepersonal und Personal in medizinischen Einrichtungen ihren Corona-Impfschutz ab sechs Monaten nach der abgeschlossenen Grundimmunisierung auffrischen lassen sollten.
- **Impfstoffe:** BioNTech/Pfizer und Moderna (mRNA)
- **Nutzen:** Eine Auffrischungsimpfung kann den bei älteren Menschen und Personen mit geschwächtem Immunsystem schneller nachlassenden Impfschutz wieder erhöhen. Beim Pflegepersonal reduziert die Auffrischungsimpfung die besonders hohe Gefahr einer Übertragung auf Gefährdete. Sprechen Sie mit Ihrer Hausärztin oder Ihrem Hausarzt.
- **Gut zu wissen:** Einen noch stärkeren Schutz erhalten Sie, wenn Sie Ihre Corona-Auffrischungsimpfung mit einer Grippeschutzimpfung kombinieren. Sprechen Sie mit Ihrer Hausärztin oder Ihrem Hausarzt.

Frauen mit Kinderwunsch

- **Empfehlung:** Die STIKO empfiehlt die Corona-Schutzimpfung ausdrücklich Frauen mit Kinderwunsch. Wichtig: Es gibt keine Hinweise, dass die Impfung unfruchtbar macht.
- **Impfstoffe:** BioNTech/Pfizer und Moderna (mRNA)
- **Nutzen:** Wirksamer Schutz vor COVID-19 und schon zu Beginn der Schwangerschaft im ersten Schwangerschaftsdrittel; denn eine Impfung im ersten Schwangerschaftsdrittel empfiehlt die STIKO nicht.
- **Gut zu wissen:** In sozialen Medien findet man das Gerücht, dass die Corona-Schutzimpfung unfruchtbar machen könne, weil sich das Spike-Protein des Coronavirus und ein Protein mit dem Namen Syncytin-1, das für die Bildung der Plazenta verantwortlich ist, ähneln. Daraus wurde fälschlicherweise geschlussfolgert, dass die nach der Impfung im Körper gebildeten Antikörper die Bildung einer Plazenta beeinträchtigen. Das kann ausgeschlossen werden.

Lassen Sie sich jetzt impfen und schützen Sie sich und Ihre Familie bestmöglich vor dem Coronavirus!

Weitere Informationen auch als Video, Download oder Newsletter unter **Corona-Schutzimpfung.de**

Bleiben Sie auf dem Laufenden:
bmg.bund
bmg_bund
bundesgesundheitsministerium
Bundesministerium für Gesundheit

DEUTSCHLAND KREMPELT DIE #ÄRMELHOCH
CORONA-SCHUTZIMPFUNG.DE

Ihre Immobilienexperten in der Region für alle Fragen rund um Ihre Immobilie, ob Immobilienbewertung, Energieausweis, Kauf, Verkauf auch auf Rentenbasis und Vermietung.
Profitieren Sie von unserer über 40-jährigen Erfahrung.
Rufen Sie uns an, mit uns kann man reden!

GARANT IMMOBILIEN

Telefon: 0761 88 85 72-70
freiburg@garant-immo.de
www.garant-immo.de

ARBOGAST
BESTATTUNGEN & VORSORGE

Wir sind immer für Sie da.
Telefon 07631 36810

Kanalgasse 9 · 79379 Müllheim
www.arbogast-bestattungen.de

GEÖFFNET
und persönlich für Sie da!
WEITERHIN PORTOFREIE LIEFERUNG
BEIDEK
BÜCHER BEI BEIDEK
MO.- FR. 9.00 - 18.30 UHR · SAMSTAGS 9.00 - 16.00 Uhr
WERDERSTR.23 · MÜLLHEIM · TELEFON: 07631/4336
Inspiration auch im Onlineshop: www.beidek.de

Immobilienbewertung?
Gerne unterstützen wir Sie.
Tel: **07720 - 85 83 90**
baum-immobilien.de
info@baum-immobilien.de
BAUM Immobilien
Stuttgart - Villingen-Schwenningen - Rottweil - Konstanz - Freiburg - Zürich

Lekes Physiotherapie
Mobile Krankengymnastik
Bobath, Manuelle Therapie, Lymphdrainage, Massage, alle Kassen nach ärztl. Verordnung
07634-2668

Haben Sie vor 2019 eine betriebliche Altersvorsorge abgeschlossen?

Ab 1.1.2022 sind **Arbeitgeber verpflichtet**, alle Alt-Verträge (Direktversicherung, Pensionskasse, und Pensionsfonds) mit **15 % zu bezuschussen**. Somit besteht dringend Handlungsbedarf, da jede Entgeltumwandlungsvereinbarung angepasst werden muss.

Gerne unterstütze ich Sie dabei, die **15% Zuschuss** in Anspruch zu nehmen. Kontaktieren Sie mich per Mail oder telefonisch, um ein erstes Gespräch zu vereinbaren.

DIETRICH FINANZPLANUNG

Dietrich Finanzplanung
Gartenstraße 3
79189 Bad Krozingen
Telefon: 0 76 33-920 13 75
Telefax: 0 76 33-920 13 74
info@dietrich-finanzplanung.de

www.mode-asal.de
50% AUF ALLES!*
*AUCH AUF BEREITS REDUZIERTE WARE!
GROßER
RÄUMUNGS
VERKAUF!
WEGEN GESCHÄFTSAUFGABE
mode store
Luisenstraße • Badenweiler
It's time for fashion...
Mode Store • Luisenstr. 20 • 79410 Badenweiler